時報

中華民國九年六月二日即舊曆庚申年四月十六日

西歷一千九百二十年六月二日 星期三

THE EASTERN TIMES.

第五千七百十三號

今天四張售大洋三分

本館開設上海望平街第六號電話一千二百零一號

外埠寄報連郵費
逐日寄全年十二元半年六元 ◎中國境內
逐日寄全年十二元半年六元 ◎日本境內
◎歐美各國全年十八元半年九元
(報費先惠郵票不收)

廣告刊例
封面二行起碼第一天每行一元
第二天以後每行七角五分
後幅三行起碼第一天每行四角
第二天起每行三角
短行以五十字起碼第一天每字六厘第二天起每字四厘

閱本報諸君鑒

本館因建築新屋拆卸舊機致報紙間有不能按日送到之處殊爲歉仄一俟新機裝竣必不致再有延誤 時報館啓

本報今日第四張醫學周刊閱者注意

上海東吳第二中學校招生

本校現定陽歷六月十九號上午招考各級新生凡有志來校肄業者可自即日起攜帶報考費洋一元來校報名欲知詳細章程可向崑山路二十號本校函索即寄 校長潘慎文啓

江蘇教育廳考試留學學生通告

六月二十日在南京省立第一中學校舉行第一試以六月十五日爲報名截止期報名時須具履歷相片聲明願往何國留學所習何科報名費二元詳情見九年五月廿九日江蘇省公報

江蘇教育廳招考清華學校中等科三年生四年生

七月二十日在南京省立第四師範學校試驗以七月十日爲報名截止期詳章見五月十四日江蘇省公報

上海貧兒院謝施待善士

本院代收捐欵處如下 三馬路交通銀行 後馬路[illegible]

昨承施善士[illegible]文郎湯[illegible]移助[illegible]洋[illegible]元 [illegible]

江灣賽馬壹

陽歷六月五號即陰歷四月十九日下午二點半起備有專車下午一點十五分一點五十五分二點鐘特此佈告 萬國體育會啟

上海華孚銀行遷移廣告

本銀行向設寧波路九號已於六月二日即陰歷四月十六日遷移英大馬路[illegible]口一百五十一號電話中央二五〇[illegible]

北京清華學校留美學生會 福建旅滬學生會

[illegible]

感謝良醫

生者別具聖手孩童之危險者治[illegible]腸屬春回造化存心濟世堪云當[illegible]

北洋大學求之廣告

相部啓事

本校爲學生經濟之補助及將來遊美學習各專門科起見特介紹部俾學生得於夏令休業期內作各種相當之事業及各項工程之練[illegible]生請函詢本校可也(詳章載時報六月一日要聞欄)

近將近一年近來旅滬同學增多間有未報名入會者本會亦限於能力未能親造邀迎故特登報徵新同鄉未報名入會佈請於六月五日二時下午本會在四川路青年會開交誼會時親臨報名爲幸

之一種小兒腸胃病易於感染症起之初雖無十分危險然保護失宜亦未嘗無性命之憂余家子延名醫診治并務隔別豈料延至多日相繼傳染旋經成屬述及本城舊大東門外有濟家王姓先生診治詳解病原具有條理所用藥劑多去涼解余初甚猶豫乃一變而勢安再藥而病減神乎其技尚欲福子女者祈注意焉 本城西倉橫路四十二號吳王誦吉氏謹啓

安徽省考送留學歐美學生四名第一試定於六月念日舉行此佈 安徽教育廳啓

本校本年招考土木工一年級採礦一年級冶金一年級新生各一班(一四年畢業)預科第二部一年級新生二班(二年畢業)天津在西沽本校上海在小東門內縣立第一高等小學均於陽歷七月二十一二十二二十三二十四日試驗欲閱簡章函索即寄此佈

朱子橋王泰記聲明遺失收據作廢啓事

鄙人經手合德墾植公司收據三紙計股本洋四千元前已遺失除向該公司填來股票四紙外如前項收據發現即作無效恐未週知特此聲明

漢口揚子機器製造有限公司舉行股東年會佈告

敬啓者敝公司現定於陽歷六月十二日即舊曆四月廿六日下午三句鐘假座上海青年會開第十三次股東會佈告上年營業狀況及各項賬目並決議事件凡我股東屆時務乞惠臨如蒙[illegible]會[illegible]啓

遠道未及親臨或就近派代表蒞會均希先期電及以便接洽是所盼禱除專函通知外特再登報預聞此佈

暑季快到了! 君欲預備摺紈扇否?

◎商務印書館已有多種精美發售

▲種數 共有大號摺扇 小號摺扇 女扇 紈扇四種

▲扇骨 仿古精製分全玉 全漆 全棕 全檀 象牙 玳瑁

▲扇面 精印古今名人書畫人物 仕女 山水 翎毛 花卉

▲價目 摺扇一角二分起一元六角止 紈扇分七角及一角半兩種

另印詳細價目單承索即寄 批發[illegible]

五洲藥房股份有限公司臨時股東會

逕啓者本公司定於六月十三日即舊曆四月念七日下午[illegible]時在[illegible]馬路一家春開全體股東臨時會議并修改公司章程除函通知外特此登報佈告務請各股東准時蒞會爲盼 五洲藥房股份有限公司董事會謹啓

民國元年六厘公債第十三次發息通告

財政部爲通告事查民國元年六厘公債本年六月一日爲第十三次付息之期所有該期應付息銀除南京漢口江西三處仍由各該處中國銀行發付外其北京上海兩處發給[illegible]爲持票人便利起見自本期起改由北京上海中國交通兩銀行經理發付除將該期發息一覽表函知中國交通兩銀行照辦外恐未周知特此通告

華孚商業銀行召集股東常會廣告

本銀行定於民國九年六月二十五日即陰歷五月初十日下午一時在杭州清河坊本行開第二屆股東常會報告八年份帳略各股東屆期務希惠臨如有因事不能到會託人代理者其代理人須以本銀行股東爲限並須備具囑託書爲證除通函外特此公告

續中國銀行發行江蘇地名國幣新鈔票廣告

本行新印江蘇地名國幣新鈔票計分一元五元十元三種現自六月一日起陸續發行與以前發行之江蘇地名舊鈔票一律通用特此廣告

美術

要目

第一卷第二號

▲近代繪畫主義的比較(呂澂)▲風景畫的變遷(劉海粟)▲作畫要怎樣才有價值?(劉海粟汪亞塵)▲日本之帝展(劉海粟汪亞塵合述)▲時評(社員)▲記載(社員)▲思潮(社員)▲雜錄(社員)▲我們的美術教育的方針應該怎樣?(吳法鼎)▲西畫教學研究美學的目的和方法(俞寄凡)▲近代二個美術家(劉海粟)▲美術與人生(周勤豪)▲教本與自然的比較研究(汪亞塵)▲近代底繪畫(汪亞塵)▲寫生與人格的關係(俞寄凡)▲美術研究談(俞寄凡)▲石膏模型寫生研究(劉海粟)▲藝術家的修養(汪亞塵)▲模特耳(周勤豪)▲思潮▲讀者欄▲通訊▲插畫▲中西畫法比較(孫挺)▲詩▲記載▲雜錄▲繪畫根本上的問題(汪亞塵)▲國家教育與工藝的關係(汪亞塵)

▲第一二號均已出版 ▲細目繁多不及詳載

▲定價 每號一角五分全年六號一元三角每號二角五分半國外[illegible]

▲郵費 國內全年一角五分每號二分半國外[illegible]

▲地址 上海西門白雲觀美術學校

▲代售處 上海商務印書館 中華書局 錦章圖書局 會文堂 民智書局 [illegible] 文明書局 亞東圖書館 泰東圖書局 ▲北京益智書社 新書社 ▲福建漳州新聞學社 ▲蘇州振新書社 ▲武昌進化書社 ▲雲南[illegible] ▲四川[illegible] 國學書局 紹興書社 育新書社 蘇州書報代售處

鹽業銀行廣告

本銀行額定股本五百萬元已收三百五十萬元公積金一百萬元盈餘滾存十五萬餘元經財政部核准有代理國庫之權專辦銀行一切業務總行設在北京分行設在天津法租界八號路上海英租界北京路十號漢口英租界南京路 南京下關南京 揚州南 [illegible] 杭州 [illegible] 石家莊南馬路等各省會商埠

通匯處陽州信陽車站豫 [illegible] 香港文咸東街 杭州 寶石 [illegible] 凡蒙惠顧無不竭誠以副雅意特此廣告

浙江興業銀行通匯地點廣告

總行 杭州保佑坊 上海北京路十四號 漢口歆生路 天津宮北大街 北京[illegible]

分莊 奉天鼓樓北四 哈爾濱道街 直隸保定 唐山 順德 大名 張家口 運城 大同 新絳 洋新加坡 英國倫敦 美國紐約 舊金山 日本東京 橫濱 大阪 神戶

代理處 浙江紹興 嘉興 湖州 寧波 鎮海 溫州 金華 蘭谿 海門 江蘇 丹陽 揚州 徐州 常熟 無錫 蘇州 清江 通州 南通 宜興 江西 九江 南昌 贛州 景德 安徽 大通 合肥 湖南 長沙 湖北 武昌 宜昌 河南 開封 山東 濟南 濰縣 煙台 周村 濟寧 威海衛 青島 山西 太原 福建 福州 廈門 泉州 四川 成都 重慶 陝西 西安 貴州 貴陽 雲南 雲南 廣東 廣州 汕頭 香港 瓊州 東三省 營口 大連 錦州 安東 吉林 長春 哈爾濱

總行經理室電話中央二六一四 營業室電話中央五二〇六

浙江義券事務局第十九期正券五大獎號碼

第一獎[illegible]第二獎[illegible]第三獎[illegible]第四獎[illegible]第五獎[illegible]以上各獎號碼[illegible]

上海大利源再中浙江正券四彩誌喜

綏遠第三期正券准于四月二十一日開獎

綏遠第二期正券三大獎得主題名錄

頭獎[illegible]二獎[illegible]三獎[illegible]

河南副券將近開彩

河南副券第六期准四月十六日發行

河南正券第五期准五月初四月開彩

歡喜香煙出世

最上國貨　氣味清香　同胞提倡　歡喜無量

中國興業烟草有限公司謹啓

唐拓孤本 順陵碑

順陵碑爲唐武后建唐睿宗書自明萬曆間地震碑仆海內遂乏完善之本本局前借得唐拓原本用珂羅版精印發售預約截止以來各處來函僉稱此帖完善[illegible]

珂羅版印全碑	四冊	定價十元	特價六元六角
金屬版印全碑	四冊	定價四元	預約二元
金屬版印集字	一冊	定價一元二角	預約六角

中華書局發行

有正書局招請圖畫員

（程度）須擅長中國工筆畫不論人物山水翎毛花卉（薪水）十元至二十元（膳宿）由本局供給　有志者請先將畫樣及履歷一同寄至上海威海衛路三百〇九號有正書局印刷所圖畫部合則通函知照不合恕不答覆

伍祐泰和鹽墾公司股東創立會通告

敬啓者本公司訂期夏曆四月二十日[illegible]務請各股東早臨討論一切倘因事不克到會亦祈委託代表[illegible]

農商部 稅務處 批准國貨人丹紙完正稅

愛國　愛家　愛衆　愛己

[illegible]

各省各埠藥房或大廣貨鋪俱有發售

光陰一去不復來

君爲何不趁早儲蓄乎　光陰一去　不復再來　轉瞬將由壯而老　由老而衰矣　萬國儲蓄會之儲蓄方法　最穩最安　非但可以儲蓄　且尚有月月得獎之希望　欲知詳細　請向上海[illegible]

萬國儲蓄會部廣告

儲欵　每月每儲戶儲欵十二元或九元或六元或三元

得獎　儲欵十二元者每月有得獎二千元之希望九元者有得獎一千五百元之希望六元者有得獎一千元之希望三元者有得獎五百元之希望

開獎　每月一日在天津開獎一次一年共十二次

繳欵　[illegible]

還本　[illegible]

地址　[illegible]

代理分處　[illegible]

注意　[illegible]

湘之戰事　論

或問湘省之戰事果將若何結束歟。曰余以爲湘省本無大戰事也。不過傳者之過甚其詞耳。吳師雖撤北方。駐湘之軍隊未必弱於南方也。一旦啓釁。南兵果能勝於北軍歟。故謂南方之有意挑戰。未必實事。或則因何組織乃有局部之衝突耳。湘督恐有他虞。故張大其詞耳。由此以推。湘戰不出數日。必有復於和平之報告也。雖然苟生他故而爲人利用。則有難言者。

本報編輯部啓事

本報現擬添聘蘇州　常州　常熟　南通　杭州　寧波及其他蘇浙各縣訪員　願充任者　早投函[illegible]三日不合不作覆

國內專電

◎專使顧（維鈞）電覆各國批准德奧約與約稿紙樣一律。外交部以奧約紙照樣購辦未得。

◎湘張（敬堯）電稱寶慶確已失守。又電稱譚（延闓）將攻衡山直取長沙。請飭漢陽兵工廠速撥子彈。

◎湘張（敬堯）請撥兩勁旅援湘。又請以駐岳吳光新部下之趙劉兩旅歸其調遣。

◎張宗昌電。安仁不守。退駐醴竹。

◎院部電湘張（敬堯）。南軍攻奪祁未衡陽。違背條件。令其應向譚（延闓）力爭。

◎陸榮廷代表某語徐總統。岑陸決無關於湘事。令譚（延闓）等自由行動。

◎湘張（敬堯）卅日電。南以重兵逼田（樹勳）退出衡州。堯迫而應戰。譚（延闓）應負破壞和平咎。

◎岑（春煊）電。敬堯用南張叛將廖湘芸爲湘鄉司令。誰無部屬。不應效尤耶。

◎劉存厚電。唐（繼堯）倒熊（克武）後。擬在重慶組織軍政府。

◎段（祺瑞）有督師征湘之說。

◎巴黎電。比國司巴將開對德賠償會。各國分配法佔多數。英次之。我國亦應派員列席。但能否分羹。事難預料。

◎今（一日）命令宋小濂爲中東鐵路督辦。張景惠爲護路司令。

◎今（二日）晨巴西公使呈遞國書。

◎吳光新王郅隆卅日到蚌埠。會議政局時局。以扶植皖系勢力刷新各省軍權爲主旨。展進行步驟。

◎靳（雲鵬）擬沁（念七日）晚親遞辭職呈。薩（鎭冰）拒絕改代爲署。將仍續代令。

◎今（一日）閣議田（文烈）曾（毓雋）未到。財政部修改稅務處徵收官任用條例。通過。又新疆與俄暫訂臨時通商稅則通過。

◎旗族將改制。蒙古屬藏院。漢軍屬陸軍部。滿洲屬清室。

◎庫徐（樹錚）電。日內由庫回京。

◎昨（三十一日）經濟調查會開會。職員質問張（弧）九六公債新款經費。答口（不明）有辦法。

◎外陸（徵祥）催謀駐法。

◎魯省議會代表又來京。

◎請排屈（映光）。

◎議員陳善榮促問信陽撫[illegible]。

◎國民報案。檢官周衡辭職。照准。

◎雲南電。唐（繼堯）派郭同赴滬。與諸要人會商一切。

（以上北京一日亥刻專電）

◎郭將於五六日左右抵港。

◎譚（延闓）急電軍府。請速派援兵。軍府擬與陸（榮廷）協議。派馬濟赴湘。

◎三十一日粵省議會議禁賭。通過。基督教聯合各界組織禁賭大會。

世界特約電

◎續誌濮蘭德之遠東論文　[illegible]

◎美國對於和約近聞　[illegible]

◎法士之戰　[illegible]

◎法總統漸愈　[illegible]

◎墨西哥革命現況　[illegible]

◎各國罷工之起落　[illegible]

◎飛行界消息　飛行家羅納士[illegible]將駕飛機環繞歐洲。一日間飛過及飛回地中海。不日將由巴黎出發。其路程之距離如下。巴黎至華沙一千二百基羅邁當。華沙至布加來斯一千六百基羅邁當。布加來斯至君士坦丁一千二百基羅邁當。君士坦丁至雅典一千一百基羅邁當。雅典至羅馬一千二百基羅邁當。羅馬至巴黎一千二百基羅邁當。該員將用三百匹馬力之伯勒圭式飛機從事此舉。

◎各國近事彙誌　[illegible]一致通過決議案。計海軍部繼續管理各公共所用無線電台。暫時期不得過兩年。[illegible]

光陰一去不復來
由壯而老　由老而衰矣
萬國儲蓄會之儲蓄方法　最穩最安　非但可以儲蓄生[illegible]
且尚有月月得獎希望　欲知詳細　請向上海[illegible]

得小於私家公司所收者○且可規定新聞電報之費○

國會已通過海軍航空經費○美金洋二千萬元○（華盛頓二十七日路透社電）

大阪　昨日新聞現分日登載瑪林克氏所著之文○題曰永遠生活○日本現渴求新學識○人民中之開通者○多厭棄其舊習○故此種文字讀者甚衆○（大阪一日路透社電）

秦○士戰栽務○中政府政治顧問莫理遜博士○因病逝世（倫敦二十一日路透社電）

匈內閣今日開會討論和約○已派定委員團○不日將啓程赴巴黎（倫敦二十一日路透社電）

星期二日晚間○英內閣將開重要會議○由首相喬治氏主席○（倫敦三十一日路透社電）

內務大臣倫林氏今日在此演說之際○謂比國應有完備之陸軍○此乃須能防杜較一九一四年更大之禍患○又稱○與英法兩國所訂之盟約與軍事協定○固富予此國以防衛之方法○但能收事實與否○則未可必云○（比京三十日路透社電）

海軍總長今日宣稱○日後有一萬六千噸之船六艘○四千噸之船兩艘○經費已提交議院之航務○此項船隻○或在建造中○或已決定建造○（巴黎二十八日路透社電）

羅馬尼亞皇太子今日已抵此間○（仰光二十七日路透社電）

日閣決議任石井子爵為駐法大使○（東京一日路透社電）

新戰艦陸奧號○今日午後在橫須賀於日皇前行下水禮○觀禮者甚衆○此為日本海軍中最大之艦○載重三萬三千八百噸○長六百六十一呎○闊九十五呎○吃水三十呎○每小時能行二十三海哩又半○裝置十六吋口徑之砲八尊○艦將士一千三百二十六人○（東京三十一日路透社電）

國內特約電

◎茶葉縛派梯茶專員東氏至漢漢○為茶商振興茶業○運銷歐洲○並告以一切方法○

◎梁士詒將會往之不革當委員會○已於今日正式成立○

◎今日午後安福部人員開會討論內閣及湖南問題○議定目下於內閣事○暫作活動○並周樹模與靳鎮未必一致○與安福部提攜行事也○並決議湘事委託吳光新援助張敬堯○

◎政府向北京各銀行借洋五百萬元○利息一分一厘○以鹽稅美餘為抵押品○

◎靳去職第二次假滿於六月三日滿後○將由總統許其續假十五日或二十日○

（以上北京一日路透社電）

◎徐送田接回京○商處湘事○傳聞段如組閣○即將派徐督帥援湘○

◎將再准靳續假○聞允延長代期十日○

◎衡州失守○長沙危急○參陸處電湘督限期克復○軍火准由鄂兵工廠接濟○

◎政府以南軍既陷衡州○未肯停戰○復奪衡州○實係破壞和平○主張下令討伐○

◎院請參苑維持信局○電請延聞制止部屬○李經未覆○聞其發表傳遞○宇於湘事另具意見○

◎將有宣布南軍違約攻擊口破壞和平之通電○請中外人士公評○

◎當局討究陝事剿匪修城○不預問演之事○湘事關系大局甚鉅○決以全力應付○

◎部令江防處○以俄人禁航區域○布告商船○俾知避讓○以免危險○

◎政府促靳恩慶來京○參預魯案討論會○一說將以外長見任○（以上北京一日中美通訊社電）

南京快信

◎長江以西蹈復閩○長江航路梗阻○令海軍監總司令○派飛永續兵艦○赴上游巡弋○

◎海鎮守使張仁奎○昨（三十一日）回通州○海州鎮守使白寶山○昨日因公來省○

◎駐寧日領事岩村成允○不知因何事故○昨晚見齊省長○聞有所交涉○

◎省議會實行缺席扣費○二十六日大會○計扣七百十元○議議員省第三科員陸某○送存中行○以作本省教育經費○

◎調任徐海道尹張道治香書○昨到省○定十日赴徐履新○

◎各警區創辦貧民義務學校○今日（一日）開學○

◎省署消息○政府因湖南省戰事發生○已電令各督軍○實行與粵桂先謀和議方法○以期減少糾紛○

◎省議會對於第四師範之解散○認安爲摧殘教育○

◎第四師範全體學生○預備延聘律師○至司法衙門○實行控訴仇埰○

◎同銷四川穀局各號○接川中來電○現因消息不靖○運川各貨均已停滯中途○不能運行○

◎安徽省長聶憲藩○昨乘安豐兵輪至浦口○隨即換車北上○

杭州快信

◎丹徒田成元○以鎮江大成書局○私行刷印糧串○與販稅生院長林○互相勾串重徵○請顧省議會查究○

◎駐閩浙軍第一師參謀長石舜○於昨日（三十一日）由滬乘坐慢車旋省○

◎浙省第二屆檢定教員試驗日期○展緩至八月一日舉行○

◎省議員姜楠如提出修正疏濬桐江上游航路修正案○經大會議決付應政股審查○現該審查會常不足法定人數○致置高擱○聞係議員胡某運動所致○

◎蘭谿縣商會○以疏濬桐江附捐收款○已達五萬○會議無效○徒滋浪費○長此抽收○民不堪命○昨日（三十一日）電請省署財廳省會即予停征○以蘇商困○

◎田賦附稅○由新國會及國務會議議決停征○財部已通電到蘇○浙省長匿不發表○反交議仍舊帶征一元○昨省議員許組謙等○提出質問○

◎富田統捐局長劉勤○因公於前日晉省○

◎原蠶種製造場場長黃毓驥○昨在城站聚豐園議請省議員○到僅二十餘人○

◎路陸事務所○以工程計畫○尚須變更○經費項下○亦須增益○如何規畫○允稍集思○特定於本月六日○假西湖忠烈祠開會集議○

◎前湯溪縣知事金鴻翔○因侵蝕縣稅○除混報銷○昨由該縣公民王慶槐等○臚列證據○呈請省署查辦○

世界要聞

◉日本航空界之近況

（汕頭通信社稿）

▲空中戰爭之準備

▲航空界勢力之派別

日本航空界勢力○可分為二大派○即陸軍派與海軍派是也○二派競爭甚劇○故進步亦速○而國家得收其殊途同歸之效○年來民間飛行家輩出○幾欲與海陸二派○鼎足而三○其技術之進步○殊令人驚愕○

▲航空博覽會之創設

日本人為鼓舞空中戰爭之準備○發展飛行事業○促進飛行技術起見○特組織一航空博覽會○會中各種準備業已就緒○會場在京都○會期自本年七月起○約二三個月○或在他處再開○亦未可知○

▲陸軍航空隊之增設

日本陸軍航空軍隊○已有四大隊○現擬於臨時議會○提出自今年度○增加為六大隊○每一大隊為三個中隊所合成○每中隊至少有飛機十二架○其一大隊之經常費約需於一師團之經常數○前一百五十萬元○為謀航空政策之統一○航空武器之研究○設作機關之擴張起見○提出臨時預算二千三百萬元左右○觀此計劃○則縮短編成之時間○改良容量射擊及偵察人才○增進發動機之能率○改良武器而尤貴之○蓋一大進步也○

◉海參崴俄政府之近狀

○中美新聞社譯俄羅斯通信社二十九日海參崴電云○海參崴臨時政府宣布召集一臨時國會之條例○選舉事務○將立即舉行○第一次集會○定期六月十七日○議員須有五十名列席○選舉資格○包括阿穆爾省及沿海省堪察加與薩哈連○以及號連緩衝國之各地○臨時國會召集後○有權以選舉特權○產予任何政黨之至今未得此權者○又俄羅斯通信海參崴電云○最近各黨聯合會議發表一宣言如下○

吾人從遠東之革命民治主義○經重大之犧牲○不可形容之努力○於一月三十一日完行政變○手段○用是卒獲勝利○掃除柯爾乍克之餘黨○贊助設立激利毛斯柯自治政府○此戰勝之意味○不但推倒國內軍閥○且予抱侵略野心之帝國主義者以一重大打擊○此帝國主義者○素利用時機○乘機土匪與盜魁之贊助○於政治上經濟上占據遠地臨時政府○便有和平宣言及允許與讓予○不猶拋棄國威○再三遷就○而竟不能使帝國主義之日本○不從事於四月四日及五日之流血事件○其結果乃造成四月二十九日城下之盟○夫遠東邊界區域○吾人不能不認為一統一俄羅斯之一部分○而不可分離○故努力謀與勞農政府治下之俄羅斯○於政治及經濟上相連結○本各黨聯合會議既研究目前時局○與過渡時代之情形○以為必須代表革命民治主義○表示吾人之意見○並分政治與經濟二者○羅列如左○

▲關於政治範圍者

（一）東部西比利亞人民○皆知必須創立一全西比利亞區域的組合○遠東各省皆包括在內○以期最良解決遠東之政治問題○（二）此新東部西比利亞區域的組合○絕不毀壞西比利亞與俄羅斯間之團結○且須於軍事及經濟上與勞農治下之俄羅斯通力合作○惟內部生活○則完全自治○（三）沿海省○堪察加○薩哈連○阿穆爾及後貝加爾五省○必須者包括在組合之內○臨時政府為此目的○應立與上述諸省內之公共及政治團體協商○（四）設立此東部西比利亞組合○必須以先經該數省之政治勢力及勞農政府之承認為惟一條件○（五）此新組合之威權○必須由人民公選之東部西比利亞民治的立法議會付予之○在此等問題未實行之前○臨時政府仍居於其位○同時設法立即召集一代表的團體○其中人物○以有組織的會社之代表選任之○付以廣大之立法權○一面又設法恢復全境內之自治機關○

▲關於經濟政策者

（一）僅將依照目前境內經濟情形○容易歸於社會管理之工業企圖○改歸國有○（二）凡為境內人民直接需要之工業企圖○設法改為專有○並加以協濟○（三）准私人經營工業之自由○同時飛行政府管理工商業條例○以期吸引地方自治機關○協濟會及職業組織之代表參加政府事務○（四）就大多數農人之利益着想○以解決土地問題○務以土地應屬於在土地上工作人之原則為根據○（五）保護天然富源之所在地○以免為本境及全俄之經濟起見○過度利用○（六）遵守最經濟的之財政政策○（七）設法發展社會法制○規定保護勞工之勞工○（八）在政府管理之下○恢復對外之貿易原狀○（九）政府為實現此項經濟政策○決不可行不合理之制度○並對於私人資本○過漫讓步○　本各黨聯合會議以此計劃力擁護臨時政府○並且助實現此群組合○同是官吏團中○本會議將盡其能力○設法組織此遠東民治團體以期與勞農政府治下之俄羅斯協力同心○一致對外○以抗禦帝國武力主義之侵略野心○

◉美國商船隊之燃料

中美新聞社紐約通信云○上月紐約有商船會議○對於燃料問題○頗加研究○保羅福來氏發表其意見○其語云○試觀航務部所列全部船隻之單○計其毛重噸數○凡一千萬噸其間二百萬噸○係用煤之船○八百萬噸則為用油之船○目前船隻之燃料○即為油與煤之問題○而尤以煤為重要○今日世界各處○雖因罷工及禁止貨物出口兩事特別困難○終能自然解決○然煤之問題○並無用煤之船○以之事○尚未解決者○則為之貿易○如在歐洲北部大西洋西印度及中國沿岸者○總之○五月一號起○禁止貨物出口之令解除○將煤如飛塵之散布於全世界○與浪之侵○亦將大為活動○陸續運往各國○自歐洲大戰起後○一般人士咸謂然於世界煤油問題之已有變更○時勢之言○但為油公司中一二領袖○戰中所有海軍船隊及商船隊等○皆改用煤油○雖為次一等之出品○而其需用之繁○實出常人意料之外○則以航務部一方面而論○今年需用煤油四千萬桶○明年則需六千萬桶○此數必須源源出運○至於世界各地○至吾人所應籌維者○尤為於無用技物矣○否則美國之船隻○勢必閑置○則為問題○曰產出○曰輸運○曰分配○首二事根可待○實不成問題○而不可待者○則為分配一事○故執行部中方面商議之法○必於各要區設置油站○如墨渴麥司○如利唯傑尼羅○如墨文生門等處○如阿雷樹○如口東斯德○如皮治他○如君士但丁如羅坡○如新加坡○如馬尼拉○如上海○如橫濱○如西特奈○如惠林吞○如火奴魯魯○如巴拿馬○以上各地○均應有油站○俾美國船隻所至○不致有缺乏燃料以致延擱之虞○亦所以保護美國於各世界之商業航路也○其第二要事為運輸之船隻○凡死重噸數六十萬噸○現計美國所有裝油之船隻○凡死重噸數六十萬噸○現且加至九十萬噸○此為世界最大油船隊中最大者○以言煤油之產出○則美國雖占全世界百分之六十五分○而實際上將來世界全部之產油○或在英國控制之下○雖美國所產之油能供他國之用○則其條件亦與本國人用者相等○而在英國控制之下之油○則僅英國人能用之○美國人於一千八百八十四年間○即在緬甸之產油地中為英國人所拒斥○其命令出口雜料○而美國船隻在海外○亦能於最近產煤之地○採取煤料○而美國船隻在海外○亦能於最近產煤之地○採取煤及本利亞女王沿海裝煤○與美國目有船隻○幸同等之條件○其在海外○亦能於最近產煤之地○採取煤料○英國之條件○此等妨碍○厥闢申細○為有兩法可矯正之○其一最關重要者○即鼓勵美國人民採油於海外○其法則廢止過度之徵稅○須使其有本收回後○方可徵稅○美國煤油一業○其活動不亞於他國○但能依此法進行○實有大利○即使失敗○不過私人喪失資本○苟告成功○則政府可獲實利矣○第二法則美國今日借款於英政府○以營油業○美人應要求與英國享均等權利○美國油場中許英國人參與○英國船隻油場中亦應容納美國人○如此則美國燃料問題○可望解決矣○

國內要聞

◉魯案之日本態度

日本政府　自我國對於魯案○決通牒答覆後○即為各種預備○據外交界某要人得東京電訊云○日本朝野各派○對於魯案答覆○多不滿意○以膠濟路撤駐防兵○中政府自當維持○而膠澳利權○日本以武力戰勝德國後○應有繼續承享之權○今因南國邦交親善○欲直接交還○反取拒絕○是不啻自取羞辱○並聞該國軍閥元老各派○將催該國政府提出第三次通牒云○又據日報載傳日本對此將有一種聲明○略謂中國拒絕直接交涉○以未簽德約為詞○日本總求聲明遵守國際規約○對於此項問題○不外直接交涉○中國此種主張○顯然拒絕○並認中國要求歸還山東沿路守備隊○於此提直接交涉○相提並論○深自相矛盾○既未退讓一步○乃認中國將魯案交付國際聯盟○保存日本之利益起見○守備隊亦不撤退○將留駐云○本政府○將有聲明云○

◉靳雲鵬續假之第六日

內閣問題○元首以總任難覓○但正專力從事於留靳之一途○業於前日派袁乃寬前往○懇切勸駕○據聞袁氏對靳所言○極爲簡單○僅云公私個人計○則引退固佳○惟為大局計○則不得不勉爲其難○元首以公爲辭職○已喚盧孫瑋戶難○故無論如何○非公同任不可等語○靳謂元首盛情○極為感佩○但公體實因病體難復○行勉強担任○轉恐貽誤大局○并答者仍多門面語○袁仍不得要領而返○至外傳元首對靳表通之員一節○確聞袁氏並未為此言○且閱元項留靳謙員○亦多系某政派分子○與靳接本無密切關系○不過政見相合○且欲將閣局延入○有非靳莫能收拾之勢○故有此項主張○按新法律上所規定○議員之信任內閣與否○本非行政部所能干涉○此亦元首所深知○當不至強靳以所難○坪閣昨有靳授左右再秘書○將此項消息○時告靳授○靳氏則余鎮日在家養病○尚有如是說○此後靳有斷絕往來○紙尚可人載入後見云○聞靳前日派員劉錫鈞○辭卸○當未知此項之說○靳氏之意仍未活動○至田文烈與山東○本為其靳氏辭意之堅决○故亦不願過問○外傳田氏前日合晤靳政次長○靳氏一節○殊非事實○惟薩鎮冰氏○於二十九日晚間○由湖南趕棉花胡同謁靳○邀和局無望○陝西湖南○大勢日趨緊急○堅請至六月三日假滿後○到院視事○俾可應付一切○否則至四日○錢泳孫○如何○亦不能繼續担任○維得罪朋友○違背東海意旨○亦在所不計也○至漢熾方面○近以湘事復作○中樞末固○表示願薪復職○但須重申中央威信○靳氏聞之○頗不以爲安○將於日內爲堅決之辭職○新閣復活之說○昨已絕望○

◉水盡山窮之中國財政

夏曆端陽節近○中央財政益形困難○財政部方面○原擬向銀行團商墊一千萬元○餘數則鳴中國各銀行公同籌集○但據銀團消息○以新銀團現已組織成立○雖未正式通告中政府○亦不過時間之早晚問題○在此過渡期內○銀團一切進行○理應暫行中止○故對於此次借款○不肯接受磋商○至中交及國內各銀行○則均因節關金融恐慌○活動較當緊縮○不敢担任鉅大之數額○當局原定計畫○至此遂全付泡影○日前僅由與日本實業家商有借給之某要人○業已各日商商議○擬商借千萬元之巨款○並指定某處路作抵○當各日商亦因時局關係○深懼引起物議○迄今尚未認可○金佛莊以不勝各方之索款○已喝促吉草擬辭呈○現因有一項借款○正在談判○○若此借款不成○惟有一走而已云○此外某財政要人之談話一則○頗有價值○其言云○吾國財政之危急○未有甚於今日者○自民國四年迄於今日○軍政兩費○積欠二萬萬元○以軍餉借十分之八○現在邊防軍一處○政府欠彼九百三十萬元○西北軍方面○亦欠一千五百萬元○又如曹現方面○所欠亦復數百萬○而海軍一項○亦欠五百十餘萬○現在雖有幾條未盡之路○可以訂約合同○先取借款○然省條小數○究無補於宅末○又如八年公債一項○在政府公佈發出之號○省○早已用磬○所有經紹法印未公布號碼之票○市場上又不能銷售○連日財部門前○債主羅列○李思浩無法應付○到部一刻即走○兩次長亦皆推諉延宕○蓋除此一法之外○實無其他主意也○今開湖南戰爭復起○張敬堯催餉之電○雪片飛來○參陸處派員往財部坐索南征○陸處連一個電報○都復不出○而政客們尚在慫恿南征○亦不容拳○何能鼓勵士氣○因以參論○不戰何難過去○況戰爭復起○其財政實百倍困難○而欲免於破產○其可得予等語○以上為財政要人之議論○本報未增減一字○特錄筆之○

◉飛機借款之續借

飛機借款○已成者共英金一百八十萬鎊○自前一最近政府○因擴充航空事務○擬續向英國方面接商續借○昨據確實消息○此項借款○已完全成立○其草約業於本月二十五日正式簽字○內容要點如下○（一）借款總額共計英金一百萬磅○（二）利息周年八厘○（三）償還期限以滿十年爲期○自合同成立之日起○至第四年止○僅付利息○自第五年起○每年還本十分之二○至第九年完全還清○（四）担保品○由財部發行英金國庫券一百萬元之○（五）用途○專作擴充航空之用○不得移爲他項經費○

國寶儲蓄銀行儲蓄部廣告
儲款　每月每戶儲款十二元或九元或六元或三元
得獎　儲款十二元者每月有得獎二千元之希望九元者有得獎一千五百元之希望六元者有得獎一千元之希望三元者有得獎五百元之希望
開獎　每月一日在天津總處開獎一次一年共十二次
繳款　[illegible]
還本　[illegible]
地址　總處天津法界二十六號路[illegible]
代理處　[illegible]
注意　[illegible]

◉湘南戰事之京訊

▲政府之對付方法

政府以南軍此次爆動○首先開釁○無可諱言○將於日內先行通電南北○宣布南方破壞和局罪狀○然後再籌抵禦計畫○前日某宅會議○對於湘事○亦主張作討○行南軍仍不息戰○則斷難坐視不下云○

▲團河之秘密會議

段祺瑞對於湖南戰事○於日昨邀請延閣北顧一事○極為震怒○即日召集軍界重要人物及某某閣員等○在團河開秘密會議○內容甚為重要○未能探悉○聞段氏擬請令吳光新率兵南下○日前北政府○已命其再行暫從○負責一切○並命其即日通電兵南○至如何進步○以使採用最後手段○

▲撥軍艦軍火援湘

張敬堯電請派兵艦及軍火○政府依據昨閣會議之結果○昨晚發致漢口杜錫珪司令○要電一件○令即派楚泰等軍艦兩艘或三艘○赴湘泊守○又電漢陽兵工廠○隨時供給湘省軍火云○

▲北方兵力之調查

湖南日昨師撤防後○所餘北軍兵力○計共新田七旅○第七師一補充團○共一萬三千人○又國璋李有電張宗昌各一師○馮玉祥一混成旅○張敬湯一旅○吳新田各一旅○安武軍十餘營○合計約七萬人以上云○

▲鄂西南軍之計畫

聞鄂西柏文蔚○藍天蔚○黎天才○與四川張學濟田應詔○聯合唐延閩林修梅○組織靖國軍○推柏文蔚為總司令○以藍天蔚為西總司令○互相呼應○以牽制北軍○南軍由兩河分指揮○共組四個梯隊援軍○兩個先遣隊○槍彈由滇黔川湘四省担任○並預備出動云○

◉論英日同盟與中國

（西字林報云○日本人屢倡議延續日英同盟繼續事者○時同東京有一記者○謂今吾人擇要論之○其言曰○印度○「英日盟以印度為中心○危及中國西北利亞」○因過激派得知日本不與同盟繼續○則印度國家無可庇護之地○大隈之言以語日本閱印度任何激動可大有作為○」大隈之言○皆指其日○國際同盟之基礎○尚不堅固○故同盟之事尚不可遽○又中國之英人與歐洲人○均反對此議○

時評一

◉說理

（迦）

湘事既起○北以啓釁責南○南以啓釁責北○蓋各說其理也○凡事苟能說理○固亦易於解紛○但吾所不解者○彼此究屬一家○苟不理○說儘可稍寬時日○先行說理○說理不成○再行決裂○似亦未晚○即證諸世界戰例○亦大都如是○又奚必先以砲火相見○後始曉曉說理○豈今之說理者○其此不可乎○嗚乎○吾不知因此戰而受損失之人民○又將向誰說理也○

精益眼鏡公司

總公司 上海英大馬路新世界東

分公司 北京 天津 濟南 漢口 長沙 南京 杭州 廣東 香港 哈爾濱 南昌 揚州 開封 無錫 泉州 武昌 奉天

目力暗損為症痛病原之一種患此病者多數由於其目力本羸面強用之致人其固有之力顧世逾之知此者其少此乃人身證上先天缺點之危險不去則為害炭目嚴重而久遠孩童常患此病而不知其病之從何而來諸君家中子女有患頭痛者須查明其病原如由於目力之損弱應立延有經驗之光學讀驗視如有損壞决不可仍合其在學堂家書當為配合宜之鏡片如不配合宜之鏡片非獨目力永久損壞恐神經亦將受影響也本公司特備各種儀器試驗諸君欲保存目力勿使損壞幸請惠臨無任歡迎

中國精益眼鏡公司謹啟

新華儲蓄銀行

中華國民儲蓄的總機關

總行 北京西交民巷頭條

分行 天津法界七號路 上海天津路鴻仁里口

公共儲金

月儲十二元者以二千元為滿額

月儲六元者以一千元為滿額

月儲三元者以五百元為滿額

月月開獎 得獎極易

詳細章程 隨便索閱

金屬版印 宋拓淳化閣帖

臨川李氏所藏此帖宋拓者惟此一部留傳海內前用珂羅版印出係定價十二元茲復用金屬版印出數百部以應海內名人之需定價改為六元與珂羅版印並行流傳

上海 北京 天津 有正書局啓

合肥續修縣志局公啓

淮軍武功 [illegible]

民國職官 [illegible]

志書局公啓 乙305

廣嗣金丹

本廬發行廣嗣金丹十有餘年專治先天不足後天失調夢遺白濁腰膝痠軟神思恍惚等症服之氣血充盈精神健爽長壽命延嗣續洵返弱為強之良劑也每盒二元雙料五元試服一元

上海[illegible]路口 崔氏瓣香廬藥房啓

分設 北京[illegible] 天津[illegible] 杭州[illegible] 無錫北[illegible]

工部局布告

[illegible] 乙315

羅耀垣兒鑒

走出多日渺無音信倘望甚殷速省悟回家父母決不難為倘有仁人君子知其下落伴送回家或報信尋獲當酬洋二十元決不食言酬款以待界武昌路三元宮對面同仁里七百五十二號

羅宅啓 乙258

沈鏡面散 [illegible]

工業叢書 學習最宜 (每冊大洋一角二分)

局新出 仙馬賓治癲神膏製造法

上海京都天寶齋 真正西藏馬寶 專治文武痴癲 痰迷心竅 試驗萬人 靈驗如神

舖設上海二馬路西鼎新里內京都天寶齋遠近函購郵局另便信力自備

本齋濟世存心不惜千金採得真正以救世人其性能入心肝脾肺腎 [illegible]

歐美最新之製法及方劑分別敘述 [illegible]

Backache is an important symptom of Kidney Disease

兜安氏秘製保腎丸

內腎為司血之器血之入內腎猶川之流須臾莫停而內腎之滌濁升清亦靡有已時其關係身體之康甯至為重要故內腎健則身健內腎弱則血污而身弱矣背痛腰痛即是內腎虧弱之初步亦即內腎求救之警告也乃恒人視為尋常之症往往置之不藥以致風濕水腫骨節痛腦系痛大腳風膀胱炎石淋沙淋小便停住頭暈眼花腳踝腫相繼而生衰敗之象至是畢露矣盍試此丸

各華大藥房均有出售每瓶洋一元四角每打洋十四元

背痛為腎弱之預兆

圖中寫腰痛俯仰不舒之意

上海信通股票公司

本公司經理華洋各種股票及有價證券內國公債票等交易倘蒙惠顧無不格外克己 本公司在河南路如意里口二百九十七號電話中央一千〇八十八號

工部局佈告

照得本局現欲招人包辦犯人伙食自西歷一九二〇年七月一號起以三個月或六個月為限其每月應送到房各物如下 米三百担(以一百三十三磅作一担) 麥四十五担(以一百三十三磅作一担) 扁豆四十五担(以一百三十三磅作一担) 赤豆三十担(以一百三十三磅作一担) 投標之信及物樣于西歷本年六月十五號或以前送至本局總辦處此佈

西歷一九二〇年五月二十七號

上海大戲院

星期一（即陽歷一號）（三十一號陰歷十四起准演）

世界全名環球歡迎唯一女藝員

德國 寶蓮 最新最傑作最佳 大秘密

連台三十一本戰事偵探千變萬化之奇險長片

[illegible]

人造自來血

◎國立北京大學王濱海君

▲患面黃失眠之症 ▲服自來血後 未及兩旬 ▲面貌豐滿 顏色潤澤

五洲大藥房主人賜鑒鄙人近患面黃失眠之症今春以來日益加重不得已乃請校醫診治據謂係用心太過血虧所致承指示以貴藥房之人造自來血爲補血之仙品鄙人試購二瓶服之今不兩旬面目頓變睡眠亦佳昨偶到友人家中拜會該友大奇以爲鄙人面貌之豐滿及顏色之潤澤旬日來誠有出人意料之外也承貴藥房醫愈鄙人病症之德用特肅函申謝並請貴藥房登諸報章告世之同病者得此良藥以去其病其功誠非淺鮮也專肅祗請台安 國立北京大學學生王濱海謹啓 五月十六日

附告 人造自來血和不甘美添精益髓男婦老幼四時咸宜 定價每大瓶洋二元每小瓶洋一元二角

上海東萊銀行廣告

本行專營商業銀行一切事務所有存款匯兌無不格外優待迅速押款押匯均可辦理手續便利如蒙惠顧毋任歡迎

總分行通匯地點 山東青島濟南天津大連等處北京及各大商埠由中國銀行江蘇銀行大陸銀行特約代理

上海本行地址 英租界北京路乍義里口一千二百七十一號

電報掛號五四九〇

電話 經理室中央一七七四 營業四三九三

營業時間 上午九時至下午五時止 星期日上午十二時止

玫瑰生髮油

髮稱血餘栽培不易凡人氣血旺則髮長弱則髮萎或垢膩壅塞髮失涵養由此漸就凋零用此油敷於髮根旬日之間立能蜜髮如雲誠閨閣中之妙品也 大瓶一元 小瓶五角

上海外白大橋下境大英醫院藥房製

五洲大藥房營業概要

專運歐美藥廠原料藥材醫療器械化學用具照相材料化妝香品選擇精良無美不備並延聘專門藥劑師除配製治病補身各種經驗良藥外更爲便利病家起見特設配藥部專配內外各科西醫方劑研究精細考察審慎以供軍營醫院社會家庭之需要來方隨到隨配迅速異常如蒙各界惠顧無不推誠相待以表歡迎另編有衛生指南一書分類詳載各藥名目及功用服法如荷函索請附郵票三分立即寄上

總發行所 上海五洲大藥房謹啓 外埠五洲分號及各經售家均有出售

唐拾義良藥

專門治咳醫生

內務部化驗立案　農商部註冊專利

注意 [illegible]

總發行所上海三馬路石路口唐拾義父子大藥房

◎永遠除根哮喘丸 [illegible]

◎萬試萬靈久咳丸

治老人虛弱之咳
治胎前產後之咳
治天行時疫之咳
治胸痛脅痛之咳
治喉癢虛寒之咳
治腎虛血薄之咳
治憂鬱心跳之咳
治胃陷弱滯之咳
[illegible]

新愛倫影戲園

在美界海寧路

第十三四集新手槍 [illegible]

最新趣片 開士東 [illegible]

大部長片 十七集十八集 最後大結局 飛行大盜

最新趣片 卓別麟 二本

禮拜四最後結局 怪俠 第十八集

痔

痔之主要原因實緣大便秘結肛門之 [illegible] 過度濕熱下注亦爲原因之一市上不乏治痔之藥 [illegible] 本庭之化痔仙丹及外塗去管膏 [illegible]

每料五瓶四元 每瓶一元

上海寧波路口 孟淵旅社 湯氏弄 崔廬藥房 香啓

分設 北京觀音寺街青雲閣樓下 天津鍋店街 奉天省長公署東首 南京下關大馬路 杭州上保佑坊之江報館對門 開封北書店街南口路西 安慶軍署西 無錫北門江陰巷內 長沙棉道街通衢馬路內 福建總秘署口

呂宋白棕繩

[illegible]

和盛首飾號

本號創自同治季年專辦頭等鑽石珠寶翡翠鐘表精緻白金中外時新首飾金銀器皿定價劃一不合包退回換併收兌白金 白金零兌臺拆或代鎔代化格外克己如蒙賜顧請惠臨江西路一九八號電話中央一五七七號

德國六淋藥

專治白濁白帶

世界第一靈藥

[illegible]

上海大英大馬路大慶里口 美立洋行啓 中國總經理

新出汪退谷九言大對聯

[illegible]

張廉卿行書大屏幅

[illegible]

敬告實業家慈善家衛生家

夏令到矣工廠人烟稠密當暑氣蒸蒸正工作忙急之時工人中感暑發痧投醫授藥爲最難解決之一問題行世以來凡人衆之區一遇疑難在危急間一服至聖水立可恢復原狀在工作上雖迎刃而解其非泛泛者可比乃最關緊要最可靠之藥受其傷實爲至聖水固不停頓而工人亦免兩相獲益歷年來宣傳人口久經實效非在試驗時代也邦人君子幸勿失之

至聖水 每打洋一元二角

廣州總經理 雙門底老威大藥房 十八甫 威大藥房 十八甫 民鏡照相館
湖北總經理 漢口西頁街 馮葆記
福州總經理 金星人壽保險公司
清江浦總經理 大河北街 鴻大糖棧 分局設南京下關二馬路
青島總經理 博濟藥局
香港總經理 永樂街 瑞昌西藥行
汕頭總經理 懷安街 會豐商店
石叻總經理 會豐商店
蕪湖總經理 大英大藥房
鎮江總經理 東塢巷 裕源祥紙棧

上海四川路A一百三十五號 震寰藥廠謹啓

上海工部局開辦儲金存款

現爲鼓勵各戶按月撙節度支投資購買本局公債券儲蓄生利起見本局議決開始收入各華人投資儲金至以後布告爲止如欲知該儲金章程請函詢或赴江西路二十四號半本局會計處索取逆料此項儲金辦法當得華人同意歡迎蓋按月節省度支投資購買本局公債券乃一最穩健之舉也此佈

2999

沈竟成 [illegible] 十五週年紀念

本齋主人發明沈製生髮膠 [illegible]

（每冊大洋一角二分）

上海京都天寶齋 真正西藏馬寶 專治文武痴癲 痰迷心竅 [illegible]

局新出 叢書

[illegible]

二分

接國內要聞

○以為英國將有害無益云○此節實不然○中國之英人○未嘗全體反對○但吾人所要求○即日本能履行同盟之宗旨於遠東○而使人無所疑耳○又在大隈之言○除引及印度之危險○並不提出日本之條件○如絲綢當如何○又不述雙方關於中國○吾人今欲與日本○進而行雙方以後對待中國○當與英國一致進行○不可再行無忌○原夫日英同盟之宗旨○在維持門戶之開放○與外交之不能秘密○再英國之絲綢同盟前必與中國先商○英國雖不使與北京有接洽商○為恐學生之反對○然可在報紙上○公布其絲綢日英同盟之宗旨○吾人討論此事○應以公平溫和之態度出之○不可偏於一方輿論○但中國之新報紙○不宜攻擊日本太過分○總之英人之目的○在遠東無非欲通商○當然希望中國之日益興盛也○

◉西報紀海拉爾之近狀

字林報云二十日海拉爾通信云○自哈爾濱乘中東路車至滿洲里○祗有郵政車一次○極不整齊○夜間祗有燭光○午夜始開車○明晨八時○抵海拉爾○入城則另有一火車（俄人所造）○二十俄里○鐵路附近○多數俄人居焉○市上出售鴉片果蔬等類○此間已有日兵二營○一軍醫院○並軍備等○又有汽車多輛○專以運軍需至[illegible]○海拉爾與海關之○城中老廟有城頭通行○食物居住不賤○省城至海拉爾約十八小時○沿途中央兵不少○當上下火車○絕不知紀律○目下沿途日兵已減少○祇車要處之守兵尚在○車站上時見有俄軍官○終日無事○大半願往赤塔○效力於謝米諾夫○查海拉爾之地勢○實為入外蒙古之門戶○其地已有一鐵路○隔地不蒙古○今華人多移入○蒙商之勢力○已伸入蒙人之中○在皮多案此交易○每日必見大隊蒙人○牽牲口○負貨物出入○在青紙華人與俄人及蒙人交易○今日人亦加入○謝米諾夫前在此收買貨物不少○又以金錢軍械付其值○蒙人對於老盧布票○倘肯收受○獨日金元不用○海拉爾除銀元外○祇有中交銀行之鈔票通用○該銀行係中國商會與蒙古王合辦者○其票價與盧布票同○故不能用於他處○華人在此勢力日大○入口達二萬○每年加多○蒙人祇百戶○日人除軍隊外○有二百人○其中一半為日婦○行業不正當○此間生意○近日頗佳○因謝米諾夫在此採辦軍需○故貨物尚流通○市面自去冬以來○已有起色○不若哈爾濱滿洲里之委靡○

◉東邊日俄軍事近聞

日本東京消息云○日本陸軍部○最近發表沿黑龍州之日俄軍事狀況○略謂沿海州日俄停戰之委員○漸漸北行○西伯利亞夫加伊滿之南方二十里所有之俄軍武裝團體○均已按次撤退○查五月中旬沿黑龍州之俄軍武裝團體狀況如下○（一）尼市西方古羅代克我附近○由西埃夫奈所指揮之部隊九百名○停戰後○即入中國領土而解其武裝矣○（二）蘇城附近之俄國部隊約四千名○乃伊滿附近約三千名○已漸向北方移轉○（三）哈府之南方約有二千名○經過中國領土而赴黑龍州伊滿方面○哈府東西兩方者○先移於南方○旋又改移西方○目下哈府之東北○已無武裝團體之踪跡○然東部之黑龍州○尚有三四千名○時由哈府之對岸○施以砲擊○日本之第十四師○近又派一部隊○前往黑龍江之左岸○已將敵人一擊而逐○此戰日軍戰死者○下士一名○負傷軍官一名○兵卒二名○敵軍之死傷約二十名云○又據東京來電○日本海軍在哈府附近之戰況○於五月二十四日○由日海軍部業已發表如下○日本○村海軍少將所率臨時海軍派遣隊之一部○於五月十七日○由哈府之根據地出發○連日航行○二十日在頭夫伊斯克上流○遇一下航之汽船○該船潛避日艦○該船之乘（未完）

◉岌岌可危之中東路（續）

▲關於經濟問題者

哈爾濱日人云○日本銀行各代表於哈爾濱分行○及海參崴分行○曾有聯絡○每星期須赴各該處軍事會議一次○俾得與決西比利亞○以貸財及遠東一帶日本經濟問題○哈埠進行○經公眾議定○每星期日上午十一鐘會議一次○海參崴分行○每星期一晚八鐘會議一次○據聞最近之會議議決云○日人無論如何○必達到舊地之目的○承辦建設電車水道及自來水事業○決不容其落於華人之手○此後已得進行之同意○先出運動費日金十萬元○分給路局各主要俄人○如將來日人獲得建設電車水道自來水諸事業時○則上述各主要俄人○倘可另得報酬云○又傳聞某司令○得[illegible]電云○日俄兩軍戰事○甚形得力○[illegible]○如線所通者○僅此無紀律之[illegible]○及其當備軍耳○雖尚未發生衝突○然將來倒戈○解俄氏之倒懸○耶日本政府援手不可得○此亦為各協約國所委託者也○○刻下日軍比俄軍之數目○殊較多○日軍於軍事○負大半之責○故不論日俄軍隊○凡軍事中有不願政治者○皆一律禁止○而此亦及克通知本司令云○彼不得已○解除與本合夫司基將軍之統治權○予之六月期限○離出俄境○並禁止轉赴日本境○刻下因時局未定○謝米諾夫既為第一派將○[illegible]○他任為俄境陸軍總司令然限○日本軍事總司令○日俄兩軍數目○俄軍有一萬六千名○日本至本年八月一日止○可達三萬五千名○[illegible]及六萬之譜○故謝氏已得日軍司令之同意○對於後日加兩省之不持[illegible]將軍○已有作助○[illegible]云云○查預聞此義者○有俄人脾拉薩也夫○彼曾對人云○此次日本諸將官所議決之事項○吾人對之不勝疑惑云云○又聞日本將官○決令謝氏實行聯哈○組織遠東民軍○此軍成立後○歸軍事最高長官之指揮○其俄國所定之地方○約分三部○每部設將軍一人○統歸謝氏節制○而謝氏於日本未將俄國恢復之先○應受日本之節制云○又聞日人又有一種計畫○擬何鐵路工人何時罷工○則何時佔據哈埠末知地方官有無備否○

作業外[illegible]工廠練習工作○（如鐵路工作○電機工程○機械工程○）紡織工程○電機工程○長科土木工程○機械工程○建築等類○）以上業務○為介紹本校學生就暑假期間○在國內之相當各工廠○練習工作○調查組織法○以便將來從事實際○研究專門之基礎○故志不專在經濟○希望月得住食費為度○

（乙）各

作業須知

（一）本校初次試辦學生夏令作業事宜○外界知者不多○將來供過於求之時○其遊覽能為相當之人○謀相當之事○（一）高等科三年級學生○（或有同等之資格及程度者）○方報名介紹實習○（一）凡學生報名○為經濟事宜者○必須知能年歲行檢○經本校認為合格者方可○（一）凡學生作業實習時○應保全本校名譽○如查有損壞本校名譽之行為者○除立即撤回外○得按照學校規則○分別懲罰○（一）學生作業實習時○須尊重並服從業主之調令○及各該處之規章○如業主對於該生○有不滿意之通告○本校得令該生辭退○或處以相當之懲戒○（一）本校得直接函詢各業主○關於各學生作業之行為○及勤惰事項○以及所得之經驗等○詳細作書○報告本校○以便查考○（一）學生作業實習○不得中途辭退○如因不得已之事故○而必須去職者○應先得本校之許可○（一）夏令作業時期○約自六月二十日起○至八月三十一日為止○（二）學生作業實習○由本校介紹外○應另覓妥實保人負責○（二）學生報名作業時期○自五月十一日起○至五月二十日截止○過期不能補報○（一）報名地點○在高等科齋務處○（二）報名時○應將寫忠實書○

▲詢問書式樣

逕覆者○頃接貴校學生工作介紹部啓事○備悉錦誘○茲敝處需用學生工作○請將詳細情形列後○如有相當學生○請來函介紹○若彼此合意○日可早日訂定也○此項工作

日經□□□敬啓　年　月　日

何項工作
何處
每日何時至何時
何月何日起至何月何日止
全期酬金若干
如何發付
管　食　住
能否酌給川資
需用學生若干名

◉清華學校之新設施

▲試辦學生夏令工作介紹部

北京清華學校○為學生經濟之補助○及將來游美學習各專門科起見○特設學生夏令工作介紹部○俾學生得於暑假期內○作各種相當事業○及各項工程之練習○茲將該校寄來詳章列左○

查歐美各國學生○多有於暑假休業期間○服務社會○以一己之技能○作相當之事業○一以補助經濟○一以實地練習○用意至善○本校有鑒於此○擬於本年○試辦介紹學生作業○凡有志者○應即照章報告○

定名　清華學生夏令作業介紹部○

宗旨　（甲）補助經濟○（乙）介紹實習○

業務　（甲）繙譯書報○校對印刷品●抄寫文字○家塾教授○（國文○英文○算術○手工○[illegible]）○京話○童子軍○兵操等類○及普通事務●以上業務○為介紹本校貧寒學生起見○每月除（未完）

◉開封特別通信

▲軍政兩界消息

二十六日○公府高等顧問徐武官再廣傳○隨帶馬弁○吳十餘名○由陝過鄭○因交涉署長托○因陳任江蘇○於日前一十七日○乘車北上入京○聞前君調後○擬返汴○俟交替清楚○即赴蘇履新○信陽自吳光新軍隊蹂躪後○土匪蠢起○殺人越貨之案○日輒數起○日前龍井村李國彬吳世昌○搶掠一空○殺傷數人○趙周人督軍○頃派副官長十餘人○在鄭州設立招待直軍事務所○由鄭州至信陽沿路各站○均派有招待員○各車站上○均貼有徑尺大字○書歡迎直軍茶水處等字○日前直軍北歸過豫○有關地方治安○此間諸傳○段督辦不日將以陝豫勦匪總司令名義來豫○設司令部於鄭州○或云係漢高僞遊去學故督○對於豫督○有特別作用○或云係為截直軍歸路○在信陽以南開戰○人心甚慌○

省立女子師校第四年級○將屆畢業○由主任教員偕往北京參觀各學校○

◉吳軍撤防之湘訊

長沙通信云○吳氏既於二十五日○率隊由衡首途○是晚即宿朱亭○次日由朱亭啟碇○旁晚即抵湘潭○在黃龍廟碼頭停泊○此時地方官吏○如知事[illegible]○二十七日清早○復由湘潭起碇[illegible]○至晚八[illegible]○[illegible]○其前隊即已抵省○前行者為公輸小火輪○拖民船十餘艘○以後則陸續相銜接○視火輪之大小○拖民船之多少○有拖數艘者○有拖十數艘者○此間招待[illegible]○船上士兵○則[illegible]○吳師[illegible]開來之輪[illegible]○張督以下○各軍長官○即分乘[illegible]新鴻運輪○[illegible]過一小時許○始過船致[illegible]○至所有日兵○則均如昨報所紀辦法[illegible]○[illegible]是晚擬住岳州[illegible]云○

◉吳軍撤防之鄂訊

▲旅長先期蒞鄂

二十八日○直軍第三師第六旅長張福來○率領衛隊一連○乘武長車抵鄂○[illegible]武漢○[illegible]○張旅長因直軍大隊○現正開拔[illegible]○

▲蒲圻設所招待

蒲圻縣城地處武長車站之路○該處商會[illegible]○設立招待所一處○高標歡迎直軍[illegible]○

▲設立兌換專所

王督軍以日下直軍撤防○沿途[illegible]紙幣[illegible]○

▲大軍已抵岳州

直軍第三師第六兩旅[illegible]○

▲後方病院北歸

第三師後方病院[illegible]○

▲派員權迎吳氏

直軍第三師長吳子玉氏○刻已將湘南各防區交接○於二十七日○由衡山起節○懂督軍公署傳出消息○昨午接湘省來電○吳師長刻已行抵湘陰○乘輪下駛○在岳州稍有耽擱○即轉輪來鄂○王督軍刻派張副官與小輪長何少樂氏○同乘巡鄂輪船○前往金口歡迎○並令第[illegible]師軍樂隊○屆時赴織布局碼頭迎接○又恐吳氏直抵漢口[illegible]○派副官周鼎坤[illegible]赴漢迎接○[illegible]

[illegible]

▲省會臨時戒嚴

武漢警務○[illegible]息後○即[illegible]○刻因各軍大[illegible]過境○[illegible]治安○星期[illegible]二十八日○王督軍時務本戒軍事劇會○提前召集水陸軍警各長官○指示維持治安方法○以資預防[illegible]○即於本日○頒佈[illegible]緊急戒嚴○[illegible]各警察○按照冬防○劃定警備區域○派隊梭巡○[illegible]以口號為[illegible]○

（一）城門之檢查　本日[illegible]○各門早晚[illegible]○軍警均須守護○不得瞭漏○此外更有要路[illegible]○

（二）要塞之查詢　[illegible]由東北門[illegible]○下岸之[illegible]○山均拖武昌要隘○各有要塞砲台○為之屏障○[illegible]○由王督派委湯晉與[illegible]○視往各台○查勘要塞防務○於機械引線及擔護情形○尤加注意○

（一）發現之加嚴　王督軍昨更通令[illegible]○（一）下級官佐○[illegible]○但須轉呈軍署○（一）各兵行李信件○素由值日官檢閱○方准遞送○（一）[illegible]不准接見外客○如確係該兵父兄○由值日官查明允見○不准留宿營○

（二）戶口之抽查　王督以直軍紀律雖優○然北籍小民○隨同該軍○以然貸小貿營生○其有冒名軍衣○假名行詐之事○此次北歸途中○險偽惡兵冒充○長官起體○[illegible]○旅館客棧○不得容留北兵○[illegible]人○接七區○每區四人○自二十九日起○抽查戶口○每區接日抽查四十家○[illegible]

◉吳軍撤防之內幕談

南月以來○直軍撤防之浪○今竟成為事實○昨有客自湘省來者○頗熟悉南北兩方軍事狀況○與記者言其談直軍撤防之內幕[illegible]詳○特錄出以供讀者○

（一）地盤的關係　民國以來○四方多事○湖南為必爭之地○陸氏之攻克岳州○其意以為占據湖南○即可以如題而止○吳氏之打到衡陽○其意亦以為占據湖南即可如題而止○誰知鷸蚌相爭○漁人得利○好好一個督軍○被張敬堯輕輕拿去○南方約抱不平以致演此內閧○[illegible]○不解○直軍之撤防○與南軍之進兵○表面雖像一種促和手段○而秘密中之條件○即為此後之地盤問題也○此又一說也○

（一）黨爭的關係　[illegible]已由南北問題[illegible]○由合而分之二[illegible]○[illegible]利用機會[illegible]之進行○[illegible]根本上[illegible]○從[illegible]○

◉陳光遠請變更商會法

南昌通信○[illegible]商會[illegible]改選之章[illegible]○[illegible]四月一日改選○[illegible]為商會長陳[illegible]及各員[illegible]○希圖二次連任○[illegible]更商會法之議○[illegible]各大商會○[illegible]農商部修改[illegible]○（二）[illegible]○現在一二兩項計畫○均已實[illegible]○[illegible]江西[illegible]○[illegible]未知農商部如何處置也○

◉寓滬舊議員之談話會

▲設國會移滬問題

[illegible]對於國會移滬一切進行○均經詳紀本報○茲聞在滬舊議員前五月三十一日午後二時○在議員通訊處開談話會○當時由眾公推李君執中主席○首由主席說明籌備處[illegible]報告籌備經過情形○並報告六月一日第一次談話會不能實行之原因○由於款項尚未籌妥○一俟款項籌妥○然後訂期起行○報告畢○[illegible]詢問本日談話會何以議長未到○[illegible]○以議長[illegible]○[illegible]○[illegible]○不能由議長單獨保管○[illegible]○議長對於赴滬經費○以為必由國會籌備○方為正當辦法○[illegible]○[illegible]○不能由議長單獨保管○[illegible]○[illegible]○赴滬旅費○須在六月一號以後○十號以前○一星期內可以籌出預算○約計為二十二萬○至於究竟實數多少○同人尚不得而知○但此後對於款項仍○事前須有預算○事後有決算○[illegible]以免再蹈從前款項不清之覆轍○[illegible]○究竟何時可以撥到○亦宜確定日期○[illegible]○[illegible]○決定六月一日○[illegible]○[illegible]○（一）公推代表四人○[illegible]○[illegible]○計論[illegible]○（一）主席以胡祖舜丰振公推代表四人○[illegible]○[illegible]張秋白○劉成禺○丁熊四君為代表○與各省籌備員○同往議長處質問○遂由主席宣告散會云○

◉國民公報案之大理院判決書（續）

第[illegible]○乃以九月[illegible]○[illegible]人民當有以制

最精印宋拓化度寺邕禪師塔銘
羅振玉據真本無綠翻印之異定價大洋一元四角
上海　北京　天津　有正書局

此為川先生所藏李春湖本○即世稱四大名本之一也
有正書局

九十洲彈琴[illegible]
四十八角洋五角

他[illegible]
[illegible]
精品[illegible]
日用[illegible]
有正書局

宋拓化度寺邕禪師塔銘
還版精印與眞本無絲毫之異定價大洋一元四角
上海 北京天津 有正書局
此爲四川李春湖先生所藏所謂食州本是也有翁覃溪王夢樓翁覃溪李春湖等數十題誌較爲無上佳品茲用珂羅版精印
九十洲彈箏侯仕女中堂
價二元八角裱者加裱工資洋五角
北京 天津 上海 有正書局同啓
仇實父眞迹世間絕少外間所傳大都贗本此幅爲舊傳藏有董其昌文彭陳道復題字且用筆精工而氣韻生動洵爲精品五彩珂羅版精印大幅宣

裁請願。不過一種代名詞。望國民一致行動。及通電各地。一致行動各語。謂係煽惑人犯。聚衆強暴脅迫。然所謂制裁者。究竟如何制裁。所謂請願爲喚醒群衆之手段者。其手段上有無脅迫舉動。所謂一致行動耶。究竟行動之內容如何。既尚未明晰表示。自未便遽加推測。若謂含有恐嚇及請願二字。則其時必已有關於請願內容之言論或事實發生。足資據證。然是否即上告意旨所稱業系強暴脅迫之代名詞。遽定爲煽惑證據。並無可徵。即上告意旨。亦未據指明何證。則僅就此等記載之自體言之。謂其足以妨害治安。且有未洽。而謂係煽惑人犯。豈非牽斷。被告人及辯護人答辯意旨。於此點。有元主張。自可採納。又上告意旨。第二論點內。以七月三日報內。有若們國民。從前受了種種壓迫。第一要件。便是要除這種不正當壓迫。七月二十七日報內。有希望國民。能自己統一起來。希望國民有正當制裁各語。謂係鼓動人民。乘機爲不正行爲。然統一南北。本政府上乃謀而未能遽得者。該報以之屬望於國民。由文字言。殊非違法。若謂統一二字之外。復有所謂正當制裁。含有別意。則必其當時已發生之事實。有足供釋明者而後可。原案本審有何種根據。遽謂其所謂制裁。是系輿論制裁。選舉制裁。固雖推擇。而上告意旨。仍未有何種根據。遽指統一起來及正當制裁爲不正行爲。其理由亦未盡協。至七月三日。所稱不正壓迫。該報舉出實例言之。（見該報第三段上告意旨。謂無所指不無誤會。）以補字學生。禁止國民大會爲壓迫。其立言能否認爲正當。姑不具論。但對於所稱之不正壓迫。係謂應先排除。究應如何排除。則未明言。上告意旨。未經證實。遽指爲不正行爲。亦屬無據。依以上論斷。本件上告。一部有理由。原判所係幾伊於民國八年七月十八日二十日九月十五日十月十日國民公報。發載俄人科各[illegible]自叙傳二則。及學生界容[illegible]大變說一則之部分。應即撤銷。係宣告第十五刑律第九條第二十八條處斷。未決期內羈押日數。依刑律第八十條。准以二日折抵徒刑一日。其他部分之上告爲無理由。應即駁回。

各省消息

▲吉林

▲電話收歸官辦 日昨吉林電話局發出通告云。案查吉林各處長途電話已由前月收歸國有。已登報聲明在案。現奉省長令各於五月二十一日將吉林長春市內電話一律收歸官辦。各項設置電話戶押金以及收據。憑據如有該項押金經[illegible]於五日本月二十六起至三十號止。內持據來局對照。以便查核而[illegible]登記。倘延期[illegible]對照[illegible]作無效論云

▲長春信託恢復營業 長春城內貨幣信託公司。前因[illegible]一節。曾誌本報。昨據長春友人來函謂。長春商會以入地信託營業冷落。恐爲外人將大利攫去。擬於錢商多欲赴租界內信託營業。實屬利權外溢。特以利害勸告錢商。仍於城內信託交易。各錢商多已省悟。打消前議。城內信託。已省恢復。至零散錢桌商人。因取締嚴厲。已多歇業。商會亦擬設法代爲謀生計云

▲江西

▲實業廳長回籍省親 實業廳長[illegible]日昨接贛州家電。謂其封翁罹川[illegible]病[illegible]（一說病重）即向省長請假半月。於本晨八時（十八日）乘贛州汽船返里。所有廳務。已委第一科長熊志澤（南海弟子江競庵之業師）代拆代行。[illegible]輪船[illegible]日水大。大可到南[illegible]。[illegible]傳[illegible]其事云

▲教育會議之第二日 [illegible]育行政會議之第二日十二時各議員陸續到會一時全數到齊遂搖鈴開會先議第一案（實施民治教育案廳長交議）經衆討論僉以共和國民應具自治之能力尤必先明自治之要素與自治之精神實施民治教育實爲當今要務全省之幸福但關係巨大應付審查接議第二案（學潮善後辦法廳長交議）經衆討論僉以從去年青島交涉以來學潮發現始而京滬繼及各省本省此次學潮係聽滬總會而起於被動的現雖然中息難保不再發生善後辦法急待籌議務使學生學子自知能課之與往昔性學業無補於事[illegible]對於十六條（見交議議案內）頗有討論付[illegible]如辦條衆議決定並同第一條付審查接議第三案（製定義務教育標準廳長交議）時有議員節稱本案與第四案（籌備義務教育案省視學者提議）第五案（[illegible]山縣視學王敬先提議）[illegible]可合併討論以衆務教育應施行[illegible]教育[illegible]生議員[illegible]討論移[illegible]並付審查[illegible]時開議[illegible]照[illegible]員金[illegible]議決[illegible]下午七[illegible]

▲紗廠銀行推定總理 [illegible]

▲第一師範學潮餘音 第一師範[illegible]學潮開除代表已由[illegible]十餘人該校學生要求校長照各校之例（各校已一律恢復）一律恢復以後辦法當議由省教育會等日昨假某處召集開除同學會議學生團[illegible]須提出[illegible]校長另需他校轉學下學期[illegible]如何照復其經校長明白懸牌[illegible]學潮自行返校內如不能轉學或有他種障礙則組織報館揭破教育界一切不平等之事集合同志研究思潮灌輸平民後要之知識云又該校校長上以該開除上述各節深恐愈鬧愈糟且各校開除之代表多已恢復本校自未便獨異而此次開除代表本系自已向官廳請求姑爲解決究難置身事外因一面屬乃弟（名述彭）該校國文教員與學生頗有感情向學生疏通一面赴東方面斡旋向官廳請求開學生方面將干述彭向校內學生疏通頗有活動將來可望不作積極之反對云

各縣消息

▲無錫

[illegible]商業公[illegible]錫[illegible]將上市故商業公所於五月[illegible]召集全體商開會到者一百已十餘人[illegible]十五家[illegible]席[illegible]報[illegible]

▲劃案雜記 錫邑太湖港汊[illegible]

▲理髮工人已照常營業 本邑全城理髮工人罷工一事已誌昨報茲悉各工人在公所開會時因人數衆多發生爭執[illegible]首之七人拘押由[illegible]理髮工人照常入店工作[illegible]仍照舊例[illegible]遵[illegible]營業云

時評二

◉未必（景庵）

今之秉國鈞者。莫不以外交財政兩項。視爲最棘手之問題。組閣之久而不決。其故亦半以此。然則外交果危迫乎。竊以爲未必。試看外交總長之日久懸懸。南北兩方之專事內訌可知。然則財政果困難乎。竊又以爲未必。試看倪嗣沖家產以數載督皖而遽達二千八百萬元之鉅。又可知。

本埠商務市況

外國匯票（六月一號外國銀行掛牌）

英國電匯	五先令八辨士正
英國規匯	五先令八辨士二五
買進四月	五先令八辨士七五
銀行四月	六先令〇辨士
定期四月	六先令〇辨士七五
定期六月	六先令一辨士七五
法國電匯	一千四百十五法郎
四個月期	一千五百六十五法郎
美金電匯	一百二十元
印度電匯	二百八十九盧比
香港電匯	七十一兩五錢
日本電匯	四十兩〇七錢五分
荷蘭電匯	一萬三千七百

銀市（六月一號銀行公會掛牌）

大條銀條	五十七辨士六二五
大條銀遠期	五十七辨士六二五
墨洋匯價	二錢三分
銀行拆息	二錢三分

金市

月期二百十四兩七錢[illegible]
[illegible]

錢市（六月一號錢業公會掛牌）

鈔洋開盤	七錢二分七厘七毫半
鈔洋收盤	七錢二分七厘七毫半
江南小洋	六錢五分四厘
廣東小洋	六錢五分七厘
銀元開盤	二錢三分
銀元收盤	一百八十九千八百文
鈔洋收盤	七錢二分七厘八毫七五
錢洋收盤	七錢二分七厘八毫七五
江南小洋	六錢五分五厘一毫二五
廣東小洋	六錢五分五厘六毫二五
銀元開盤	二錢一分
銀元收盤	一百八十九千八百文
衣牌開盤	一千三百八十文
入關開盤	一百二十四文
小洋貼水	每角十四文

證券市價（六月一號上海證券交易所）

公債	[illegible]
元年六厘公債	[illegible]
元年六厘公債	[illegible]

糧食

[illegible]

上海總商會	二百二十元
上海銀行	二十元
三年六厘內國公債	大票七十六元五角
四年六厘內國公債	大票七十二元二角
五年六厘內國公債	大票六十六元五角
七年六厘內國公債	大票三十七元五角
七年六厘公債	大票八十八元五角
中國銀行股票	九十四元七五
交通銀行股票	一百〇三元
浙江興業銀行	七十二兩五錢
四明銀行股票	一百二十七元
商務印書館股	二百四十元
大生紗廠股	二百三十兩
振華紗廠	一百六十四兩
和興紗廠	五十四兩
華商電氣	五十七兩
大豐紗廠	七十二兩
中華書局股	九十元
蘇州電氣	七十元
南洋烟草	九十元

常熟米	九元二角
蘇州米	九元
無錫米	八元九角
松江米	九元六角
溧陽米	九元四角
硤石米	九元五角
嘉善米	九元四角

油餅

五月下旬本餅標準	一兩二錢三分
四月下旬本餅標準	一兩二錢〇九厘
五月上旬本餅標準	一兩一錢九分半

雜糧

河南黃豆	三兩五錢四分
漢口黃豆	三兩五錢一分
崇明黃豆	三兩〇七分
牛莊黃豆	三兩二錢四分
蘇州小麥	三兩一錢九分
江北小麥	三兩一錢七分

麵粉

五月期	二兩〇五厘
五月期	一兩九錢九分
六月期	一兩九錢九分
七月期	二兩〇一分半

本廠紗

十六支	一百六十七兩
十六支	一百七十二兩
十六支	一百七十兩
十六支	一百八十五兩
十六支	一百六十五兩
十六支	一百七十三兩
十六支	一百七十二兩

花衣

通州花衣	三十二兩五錢
姚花	三十七兩二錢
上海花衣	二十七兩
本廠花衣	三十四元五角

桐油

南路桐油	十四兩
西路桐油	十二兩八錢
常德桐油	十七兩
萬縣桐油	十五兩
汕頭桐油	十三兩四錢
宜昌桐油	十二兩三錢
京方南桐油	十六兩八錢
京方北桐油	十四兩八錢

西蔗

頭等新西蔗	四十五兩
二等新西蔗	四十二兩
三等新西蔗	三十八兩
四等新西蔗	三十五兩
頭等新西蔗	三十二兩

上海泰康源銀樓加焙足赤飾金 售出卅一元 收進三十元正
萬國九洲第一靈驗耳聾聖品
近世醫學昌明藥品誤用已滿目紛紜且神效奇驗者謝其采擇然考其究竟果能有益於病者則非本廬所敢言矣本廬開設滬上二十餘年發行驥製半夏者自悉無煩自譽惟藥料眞實貨高其多特於每盒內置辨眞券一紙可以掉換物品無券即是僞藥幸勿購買
價目 大匣二元四角 小匣一元二角 試服一角
上海 浙江路口 崔氏瓣香廬藥房啓
驥製半夏 治咳聖藥 上海蔣香濃藥行
包愈勞傷咳嗽順氣化痰 斷根

天蟾舞臺十六夜戲特別大減價

每逢禮拜六日准演日戲全體藝員一齊登台

電話中央三七〇二

張奎勝　余瑞廷　張宏聲　諸雲仙　祁彩芬　王益芳　吳霞金　林樹森　羅筱寶　沙香玉　白牡丹　李桂芳　李德山　蓋叫天　祁彩芬　劉松亭

時慧寶

泗州城　殿瘋　年志　冤報　千金一笑　四杰村　逍遙津　山海關

笑舞臺　和平社新劇部

(廣西路口電話中央三五一五號)

價目

十六日　十姊妹

十六夜　殺　潑　黑幕

夏天人　鍾笑吾　鄭正秋　鄭劍魂　張嘯天

嘻嘻哈哈　劈劈拍拍

共舞臺

四月十六夜　准演新排連台情俠戲

陳月樓　張桂芬　劉慧琴　趙如泉　毛韻珂　白玉崑　姚俊卿　王佳(?)　趙竹廷　于振雲　貫璧蓮　應寶堂　孫少卿　趙竹芬　張桂琴　劉慧卿　姚如泉　趙玉崑　白韻珂　毛璧雲　貫寶蓮　應振廷　于佳(?)　王嘉璘　陳月樓　王祥雲

三本　四本　六本　飛南遊　(陰陽河)　頭二本　濟渡　羣

丹桂第一台　四月十六夜戲

價目　注意　特別包廂八角　頭等正廳五角　上層包廂四角　二等正廳二角　三等一角　起碼一角

郝振基　侯益龍　白玉田　元旦　王金元　麒麟童　王靈珠　高秋顰　樊春樓

羅藝斬子▶點將◀▶二本普陀山

法界共舞臺男女合演四月十六夜戲

梁俊甫　小金鐘　薛銀麟　趙月樓　菊詹潤　張芬　小寶泉　許義伐　張鴻蘭　葛文艷　朱玉廷　呂榮奎　許月樵　小鴻玉　小金鈴　張翠泉　詹潤　張文艷　呂月樵　朱榮奎

(四川合演)湯湖船　子都饅頭　菴戲迷　傳紅梅閣　看看真人心

新舞臺四月十六日戲價目

潘桂芳　許奎官　潘海秋　邱治云　小穆甫臣　曹麟　李祥張　德順　張來　楊善華　劉漢臣　汪優游　周鳳文　夏月珊　潘月樵　夏月潤　趙文連　夏月華　鍾鳳林　華蘭

(河東下查(?)關)李陵碑　茂州廟　全本空谷蘭

新舞台四月十六夜戲價目

張順來　陳小張德祿　夏月官　許潤奎利　倪金芳　潘桂文　周鳳君　趙玉月樵　潘　趙文連　曹甫臣　潘海秋　汪優游　夏月潤　周鳳文　夏月珊　張德祿　趙文連　邱治雲　夏月華

二本走麥城　中外和　▶十二本濟公活佛◀

大世界內乾坤大劇場四月十六日夜戲目

售座價目　樓位小洋三角　包廂小洋二角　正廳每位小洋一角

韓金奎　陳蕙花　粉菊花　李人俊　金菊花　侯雲峯　粉花菊　任長海　小禿扁　唐桂秋　李人俊　孟小冬　陳蕙峯　粉菊花　李春來　韓金奎　杜文林　侯雲峯　小活猴　李福祥　富仙舫

溪皇莊　山東馬　義俠　女童

天蟾舞台五月十六夜戲特煩著名拿手傑作

白牡丹　時慧寶　蓋叫天　羅筱寶

千金一笑　(曹操)逍遙津　(破連)四杰村　(翠屏)奇冤報

新世界

中國第一遊藝場　在上海英大馬路

(價目)(門票二角)(電梯券每本五張售洋一元)(大菜券一元門票在內)(地道南北二部兩面交通)

愛華社　新長片　黑姑娘　小阿友　小洞天　新花園

女子新劇　空中手韶　京鼓　大五音　聯彈　四明文戲

大世界

中國第一俱樂部　在上海新西橋

游資每位小洋二角　童僕減半

大長片影戲　乾坤班京戲　蓮花大鼓　大鼓

仍增精美大菜每客一元游資在內

上海大戲院

上海唯一之影戲院　北四川路虬江路口

(價目)　夜戲　(日戲)

禮拜一起連演四夜　泰西大套音樂　美洲勝蹟　大部連台戰事偵探長片　寶蓮名劇　法國大秘密　滑稽之一　滑稽之二　燈下　姑娘

自由　槍上總要戒煙

人造禮泉

樓品芳　人造泉

回春老藥房　百補衛生丹

上海至南京津浦線開至北京火車時刻表

[illegible]

北京南口至浦口滬寧線至上海火車時刻表

[illegible]

滬杭甬路滬杭線行車時刻簡明表

松江嘉善嘉興硤石長安杭州閘口　滬杭快慢車　[illegible]

閘口杭州長安硤石嘉興善松江　[illegible]

出口輪船　進口輪船

[illegible]

有正書局　鄭孝胥書　[illegible]　有正書局　[illegible]

本埠新聞

杜威博士演講紀

昨日江蘇省教育會○假中華職業學校○布置會場○請杜威博士講演新人生觀○下午三時後○聽講者已陸續到台○至四時後○竟至坐無隙地○後至者均旁立而聽○約有一千三百餘人○至四時半○杜威博士蒞會○引至會場○首由主席幹事沈信卿君致開會辭○說明今日講題關係之重要○旋即杜威博士講演○請劉伯明博士口譯○略謂今日所講新人生觀之第一問題○爲人類何以須有新人生觀○此答案可云起於時勢之大變遷○因有此大變遷○人生觀不得不有以革新○今將新人生觀分析之有三要素○一曰勢力之規律○二曰進化之規律○三曰互助之規律○第一規律○所謂勢力者○宇宙間一切事物○皆是活動的○而非被動的○古代哲學家有主動被動之說○將宇宙間一切事物○強以動靜二者分之○與中國陰柔陽剛之學說同○今代學說大異○自科學昌明○知世界進化○由於一切事物之無時不在運動○例如元子○外觀如靜○實則內部元子常在活動○自然界中既有一種勢力○時時活動○人類生息於自然界中○莫能逃此規律○當運用其活動不息之勢力○使世界進步○在科學未發明時代○人類對於自然界畏懼○不能利用自然界操縱一切○致使人類之困苦○自有科學○能以其自動能力預定目的○生一種積極的態度○人類既有自動○始有第二之進化規律○古代人生觀○往往動人以[illegible]古之事實○作現在之標準○現在人類之精神○宜在未來之規畫○認定世界○可以不斷的改造○不斷的進化○此種精神○要在人人能以自己爲發動之中心○[illegible]學說以爲循環思想○認世界一切狀況○周而復始○此種思想○適如[illegible]之旋轉○雖同行不息○結果仍在原地○未進一步耳○但吾人須注意者○所謂進化○非將舊有缺點盡行掃除○一味求新之謂○須知舊者未必無可取之價值○新者未必悉皆可取也○第三種之規律○爲互助○人類在公同合作○自在互助之精神○此種思想之發達○根據於時勢變遷○自電報輪軌發明○打破人類隔離之界限○往來接觸既繁○互助之精神○遂因以發達○中國將[illegible]交通[illegible]階級發達後○全國界限○可以打破○[illegible]階級○亦可因以消除○各界乃有接觸之關係○[illegible]平等之規律○亦緣以發生○要之社會互助○當以個人發動力爲中心○新人生觀○以德模克拉西爲精神○此精神即在盡量發揮個人能力○同時顧到全社會之進化○使個人屈服於社會○已爲全部的進化○而非一部分之進化也○杜威博士是日所講○意義非常精深○由主席沈信卿君代表全體致謝○並宣布二日（即今日）下午四時半○仍借中華職業學校請劉伯明博士講東西人生觀之比較云○散會已近六時矣○

李陳汪復伍博士書

秩庸先生執事○頃奉手教○敬悉一切○巳即會同往晤章君行嚴○據章君云○先生將西南大學開辦費八十五萬元○作一銀行支票○交付籌備員後○章君當即質諸當日宣言○担任籌備軍府○將所有詭譎手續一概取消○並同先生負銷當罪○至西林及軍府中人○如有違言○由章君完全負責云云○是章君於當日之宣言○及先生所希望○巳有明白確實之答復○謹此陳述○敬候鈞安○李烈鈞陳獨秀汪兆銘謹啟○六月一日

西報評論中西女塾

昨日有名[illegible]D者投函大陸報云○余聞中西女校遊藝會得其報○極贊成之○但余對於該會教育國女子一層○有數意見○請申論之○夫[illegible]之育女子○在使其對家對國有何大用○而不在某校○容納學生○普通中西人見一中國女學校○必知其能寫說英文甚佳○但不知此種女學生○十分之九○在國文上極少用功夫○致不能作一文理通達之信○甚且有用上海白話寫信○致視中國文○不啻爲希臘文○入美國女校有[illegible]任一科○今女校亦有之○但[illegible]教員爲製書[illegible]種與西式[illegible]合華人之用○宜設以早講中國菜之法○庶得爲家政之一助○中國老法○女子均以女紅名○今日[illegible]行西後○針與線並無人顧問○吾恐先後[illegible]國家庭事害成衣匠爲之○今試以布一疋○給一國老婆子○能有數分鐘裁剪成料○試問中西女校之學生能之乎○余故曰○教育之施行○應注意[illegible]之社會○與經濟實況○一方面應依全中國之現行合制度○一方面仿[illegible]泰西有名教[illegible]之○強與西人同○是以西人在[illegible]國設立學校○也先用自各種情形○然後着手進行○以符合[illegible]正之需要○外國教育家欲知中國情形乎○宜司遊內地○與華人常往來○且常入華人之家○如何不足○則當再商諸華人○規定章程與課程○數星期後○中西女校將有「猛進之舉動」○上海華人宜爲與其間○盛能相助治理該校最佳○余之希望中西女校○然願每一女學生○於畢業[illegible]課程之完能作一清通之華文信而已云云○

美使今晚抵申

駐京美國公使克蘭氏○昨[illegible]由京[illegible]南下○業經電至滬寧路局派花車一輛赴寧迎接○[illegible]明今晚九時○克使當可抵申○[illegible]使克蘭氏○偕夫人[illegible]五號赴杭[illegible]保照料云云○何代[illegible]奉電後○已[illegible]照○

各團體明日歡迎美使

江蘇省教育會○上海總商會○上海縣教育會○中華職業教育社○寰球中國學生會[illegible]聯合會[illegible]發通告云○[illegible]啓[illegible]美國公使[illegible]於四月十七日下午[illegible]七[illegible]一品香開歡迎大會[illegible]角○請於六月[illegible]日以前[illegible]換取入座券○以便預定座位云云

比使來滬之日期

新任駐華比國公使艾維茲[illegible]前巳電告於本月六號抵埠○巳誌前報○茲聞[illegible]謂本國公使○於六號到滬後○擬九號北上就職云云○楊交涉員准函後○當即函請[illegible]路管理局預備花車一輛[illegible]照會云

瑪利遜博士[illegible]之輿論

文匯報載倫敦電云○瑪利遜博士[illegible]今接倫敦無線電云○伊巳逝世[illegible]悲悼[illegible]國人之心理○故民國成立○即[illegible]也○雖然[illegible]西人亦猶是耳○列強[illegible]有之○而在遠東[illegible]中國北方之氣候[illegible]遊歷四方[illegible]雖云成功[illegible]瑪利遜博士○於一八六二年[illegible]月四號生於澳洲[illegible]亞之維克多利亞城○伊父亦一[illegible]湖之皇族○瑪博士先受教育於墨爾鉢恩[illegible]立丁不爾尼大學○得有醫學博士文憑[illegible]本奈亞步行至墨爾鉢恩○計程一千四百[illegible]爲時一百二十三天○[illegible]任墨爾鉢恩之醫院[illegible]西班牙之[illegible]洛哥之醫士○其[illegible]也○在一八九[illegible]年[illegible]由上海陸行往仰光○經揚子流域及雲南[illegible]度及澳洲○終至英國○彼時彼充泰晤士報訪事員○赴安南緬甸等處○於一八九七年至北京○一[illegible]一二年爲中政府之顧問○即[illegible]是年選舉○彼曾游歷[illegible]俄一帶○當拳匪亂○彼曾在北京[illegible]彼等[illegible]救濟云○

美國婦女參政運動之一斑

美國婦人運動參政[illegible]婦權代會引起人人同情[illegible]自治運動特製大招牌與[illegible]示威牌上之言[illegible]自[illegible]於正當之舉[illegible]其殺虫美尼亞人美國向出而干涉今對於[illegible]受虐制與虐待反[illegible]口無言乎

米荒聲中之所聞

▲昨日米價又漲　本埠米價[illegible]稀少○南市[illegible]糧[illegible]日漲○近二日中[illegible]北市河下到[illegible]二十[illegible]僅無船到○而一般商估[illegible]因[illegible]之[illegible]加之各埠米客○因開途中搶米之事○故相戒不敢來滬○且各處米價飛漲○運滬亦屬無利可圖○是以到貨日少一日○[illegible]

▲電請私米充公　南京各省長齊[illegible]私米[illegible]各方調查○確係奸商私運[illegible]運往上海縣知事[illegible]上海縣商會○上海市公所[illegible]並公司私運出口之案○事同一例○應將該米並案辦理○[illegible]價局○以濟貧民之用云云○旋奉省令○飭將[illegible]行市究等因○須與各[illegible]查[illegible]以[illegible]即沈知事訂於二日（今日）午後[illegible]設備[illegible]本埠○南北商會[illegible]及各紳商董事等赴議○即使籌商平價局辦理一切事宜○並會商是案對付之方法○

▲各縣禁米出境　滬上[illegible]日[illegible]北[illegible]米[illegible]一元七○[illegible]各[illegible]家接得嵐山[illegible]等五船扣留出[illegible]○[illegible]勿阻止流通[illegible]各船戶[illegible]米[illegible]之患○民食[illegible]巳去電請求矣[illegible]以滬上米源日見短少○推原其故[illegible]各處發生搶米風潮○雖由長官令飭[illegible]沿途護送○然如一般米船尙觀望[illegible]禁出境之事[illegible]之米[illegible]

▲糙米亦請充公　[illegible]白[illegible]上海[illegible]下午[illegible]米[illegible]十八石○[illegible]十日○[illegible]市經○商[illegible]長[illegible]至車站[illegible]其米約分兩[illegible]糙色[illegible]察得其糙米[illegible]係[illegible]界地點所[illegible]云○查該米價之[illegible]究其原因○皆由一般奸商○糙米將他省米石爲名○故意至滬地轉口○遂影射運帶出口○此次該米商曹樵全所稱○此項米石○實係購自蕪湖何以扛出之米樣白色者○已認定完全均係蕪米○則其虛僞影射之弊○巳屬顯然○夫准其[illegible]米[illegible]既純粹屬於蕪産○則糙色者之亦屬於蕪米○[illegible]且當時扛出之米樣○皆由各團體攜回少[illegible]米[illegible]中之有經驗者○悉心研究○[illegible]發見[illegible]糙米[illegible]與白色者同一種類○[illegible]糙上粉○故照視之○假稍有區別○果附則[illegible]界[illegible]之語○亦已[illegible]問題○按[illegible]省禁米出境命令[illegible]何[illegible]○[illegible]近[illegible]滬地米價○[illegible]在[illegible]奸[illegible]米之[illegible]已見[illegible]乃[illegible]

▲會商處治私米　上海縣沈知事○因[illegible]上海城市米價局○[illegible]備進行在案○現在[illegible]路局[illegible]自治[illegible]研究會[illegible]束○

麵粉亦有缺乏之恐慌

本埠麵粉○自本月初以來○現貨缺乏○期貨亦因各廠早經售定○至六月底已無貨可售○且通粉業[illegible]本埠[illegible]各廠○調查本年小麥收成○預備各廠售出麵粉之原料○因是相抵○用途已屬無餘○而滬上洋商某洋行○接本國電報○美國本年收成甚[illegible]且[illegible]於本國之食料恐慌○故對於食品出口○嚴行取締[illegible]將上海粉價○去電核計○如有[illegible]出口○運往國內○以濟民食○是以[illegible]一個[illegible]則麵粉與米價○將並駕以驅矣○

劉冠雄過滬紀

北京政府特派前任海軍總長劉冠雄氏到滬[illegible]兵艦到閩○考察海陸軍事○並慰問閩粵艦隊[illegible]將軍艦北統一海軍等種辦法○業經[illegible]秉靖安速送艦○於前日由閩返滬○當日劉君即至南市高昌廟海軍司令公署○拜會艦隊司令○陳[illegible]司令延入客廳○晤商良久而別○聞劉氏此次返滬○稍事勾留○即須回京覆命云○

罷工風潮之防範

[illegible]北京[illegible]近來內務部電○略謂現在各國工人之運動[illegible]之舉○探詢原因○多因外界所鼓動○我國[illegible]起亦常有借[illegible]勞動神聖○並集會結社之運動○若不加以制止○深恐日久滋蔓○發生外[illegible]罷工之事○亟應設法取締○加意防範○以杜亂萌云云○[illegible]代使奉電後○業已轉行所屬○一體防範矣

美貿易之增加

據文匯報云○據駐滬美總領事報告○發稱一九一九年中美兩國貿易增加百分之四十八○一九一八年內在華貿易○計數約二○○●○○○●○○○元○其去年則增至三五○●○○○●○○○元○其原因○大半係由國拒制日貨云○

軍政府中辦處之飭查

本埠行政公署昨由南京軍民兩長電○頃准國務院電○據[illegible]西南護法軍政府辦事處[illegible]合移滬○[illegible]到滬○即[illegible]辦事處○一[illegible]查[illegible]究竟[illegible]合[illegible]迅行詳細具報云

基督教救國會大會紀

上海基督教救國會○爲徵求會員○特於昨日下午五時半○假大安室開特別大會○到會男女會員○七十餘人○由會長徐季龍主席○首唱詩○次禱告○次新入會會員○行入會式○次徐季龍君○演講（一）基督教救國主義○茲錄其要義於下○（一）救國會之所以設立○即欲使耶穌基督之（天國）主義○實現於世界○（二）救國會○並非限於救國○即所謂救人救世界○亦包括在內○（三）救國第一須愛國○故以一國說之○其不愛國者○即爲自私自利之人○然推而以全世界觀之○若其一國之人○竟欲其一國之人民土地○而不一念他國之人民土地○尊抱侵略主義○是即大背乎人道眞理○若某國人民之舉動○即如此○恐將來必被全世界人類所不齒○故救國會○非但須愛其一國之人民○且須愛全世界之人民○（四）救國會○並抱改良自古傳流來留教錯誤之處○（五）信宗教有（信仰）（迷信）二種○迷信之言○即如崇拜偶像之人○意爲此爲財神○若虔心求之○必有發財之望○花其以信此數○不過欲達財而已○若基督教則不然○並無財等之餘念[illegible]但照現在各教堂觀之○往往仍不能免脫迷信二字○蓋其自能容[illegible]而不知所以實行其主義○夫吾人既信仰[illegible]主義○必設法其實現○然欲其實現於世界[illegible]告[illegible]果何[illegible]於此[illegible]故救國會[illegible]仍由主席應各人盡力徵求會員○又訂定本月十五號○下午五時半○再開大會[illegible]告徵求之結果○討論進行之方法○地點再行通告○散會已七時矣○

同濟學生請撤董事部

吳淞私立同濟醫工專門學校○自董事部[illegible]入辦理後○所有德籍教員○俱不准入[illegible]醫院教授[illegible]蕭[illegible]部[illegible]立條件○近日醫科學生[illegible]合[illegible]會[illegible]全體恐將出校[illegible]作[illegible]○召集董事[illegible]

各省教育參觀團來滬

日來各省學校及教育參觀團等○連袂來滬參觀各學校○絡繹不絕○均由黃[illegible]招待○領往各校參觀○茲將各團調查如下○江蘇第六師範學校學生[illegible]十[illegible]人○於昨日抵滬○寓泰安棧○[illegible]第七師範學校教員張[illegible]率領學生二十九人○昨抵上海○寓[illegible]中旅館○[illegible]教員胡[illegible]等○率領學生[illegible]十人○[illegible]洋[illegible]橋大方棧○[illegible]教育[illegible]率領學生[illegible]○昨日抵滬○寓大安棧○[illegible]師範[illegible]教員[illegible]率領學生[illegible]十九人[illegible]寓[illegible]旅社[illegible]寓尙文旅社[illegible]

釐核各校學業之公函

[illegible]本埠各高小學校公函云○逕啓者[illegible]本年度學生一覽表○前奉教育廳令指查○發經[illegible]高小學校合併呈復[illegible]准該所呈稱[illegible]等各校學生入學[illegible]不合格○關係考核學籍[illegible]當經指令並轉呈教育廳第一四九○號指令內開○呈[illegible]罪爲悉○該縣各學校學生入學前資格○旣據分別[illegible]應准照常肄業[illegible]至各手續○仍應從[illegible]以重學業[illegible]仍飭各該縣[illegible]奉此合行令仰該所長[illegible]分別轉飭遵照辦理○奉此除分致外○相應轉達○即煩查照○

新交涉員來滬預聞

關楊交涉員以急於卸肩○已將各科案牘清理完竣○專待移交○一面電請新任許交涉員從速來滬○聞許君復電○謂因交代問封任務○尙需時日○須十號左右○方可離京云

兵輪分批修理

本埠南市華興造船所○前奉蘇省督軍令飭修理巡邏長江之兵輪九艘○又靈船一艘○原定分作三次興修○現下該船塢第一次承修之靈船一艘○又江安和新丁頂等三兵輪○業經督匠日夜趕修○所有機器鍋爐○及船面上內一切應用器具○均巳逐一修竣○惟船殼油漆○尙未竣事○約後一星期○定可一律工竣○故由該造船所昨日呈報督軍公署○請將第二次應修之追雲南珍水雷三兵輪○迅速駛滬以便拆卸○開工興修○其餘浴波衛民江清等三兵輪○請作第三次修理○則巡邏江面差遣○庶免貽誤○並請派員赴滬驗收第一次修竣各兵輪之工程云○

絲市與銀市之報告

▲絲市　中美新聞社譯錦昌華絲出口公司報告云○（中國機器絲）重要絲商○現於報紙上警告華人○不能再期望高價○近來全部絲產三萬五千包中

敬告諸君　假如買信箋信封　必須到不正書局去　因爲他印的最好　價錢又最[illegible]　▲目[illegible]紀[illegible]錄[illegible]索即寄

信箋　信封

不正書局發行

藝舟雙楫　一冊三角半
南薰殿圖像考　一冊[illegible]
江邨消夏錄　三冊八角
[illegible]合冊[illegible]
秘殿珠林　八冊二元
松壺畫憶　一冊三角

●華孚銀行之遷移

●路局送甲一束

●通東同人會章程之修正

●昨日彼德堡之火警

信箋信封

敬告諸君　假如買信箋信封　必須到本正書局去　因為他印的最好　價錢又最公道　今日有書籍目錄函索即寄

有正書局發行

藝舟雙楫　一冊三角半
南薰殿圖像考　一冊二[illegible]
江邨消夏錄　三冊八角
[illegible]合冊　一冊二角半
秘殿珠林　八冊二元
松壺畫憶　一冊三角

●雖已有十分之一以高價售出。但以日本市面之跌落與銀價之高。絲價非大減。不足與競爭。又告以意國[illegible]絲進口及其國產絲之跌落。現義商已照例允許不再漲價。獨其他國係方面。是否仍能保持高價。尚不可知。各省報告絲況均好。可望有良好收成。市價停[illegible]。大號絲一千二百兩。特別號一千〇五十兩。中號一千兩。七也絲不活動。最近交易價。上等貨四百二十五兩。市號四百十五兩。

昨日絲市仍然沉寂。[illegible]有交易。○七星洋行[illegible]海關出口冊。○祇有[illegible]美國。○計二〇八三六擔。○及八十九包。○歐洲需要甚少。尚無交易。○日本絲市國受七十四號[illegible]至一[illegible]不振。○華絲本可乘此時機發展對外貿易。○[illegible]各國[illegible]戰後。○生活問題[illegible]非常[illegible]。一切[illegible]各[illegible]無形取締。○[illegible]以目下華絲市面。○仍難活動。○[illegible]昨[illegible]日。本埠[illegible]商[illegible]進之數●及市價。○分錄[illegible]下。[illegible]洋行辦進[illegible]東牌四川廠經三十担。○價一千[illegible]兩。○湖北廠十一至十三分黃廠經二十担●價一千[illegible]兩。○八巴利洋行辦進棉州絲十包。價四百兩。○[illegible]西允絲十包。○價三百〇五兩。○三星洋行辦進四川過經黃絲三十[illegible]包○價三百九十兩。○陝西允絲十五包。價二百八十兩。

▲銀市

[illegible]昨日倫敦[illegible]○倫敦[illegible]一百十九[illegible]。○此間[illegible]不活動。○[illegible]動○[illegible]價跌[illegible]一百十九[illegible]。投機[illegible]不活動。○無出口交易。○商人[illegible]少要求。○昨日紐約為休息日。○無銀市消息。○故此間銀行界亦不活動云。

●裁厘加稅之辦法

[illegible]銀行一日報告云。[illegible]一係洋貨出口。○應如何納稅。以後概免重征。一係土貨或出口。或行銷內地。○應如何統一辦理。必須先事妥酌。而尤當以裁制洋貨。獎勵土貨為宗旨。[illegible]洋貨之稅。限於約章。不能多取。○凡國用不足。無論行何稅法。○悉著取於華[illegible]。以致土貨[illegible]。銷路愈滯。○而各處厘卡。重重留難。○商人[illegible]不[illegible]。○是以洋商[illegible]土貨。[illegible]聯單。祇須完一子口半稅。○出口正稅。○藉免內地厘金剝削之苦。○今者省行免厘加稅。○而土貨所抽。○不得逾七五之數。較之洋貨所抽一十二五之數。○自足與之抗衡。○且沿途厘卡既裁。○商人運貨。○得免中途阻滯。○則銷路日暢。○稅收自必增多。○況洋貨加一正稅。[illegible]於中國進[illegible]大有裨益。○即以江蘇一省而論。除[illegible]僅有復進口稅暨出口。於加稅。無甚出入外。全省百貨厘捐六百萬元●以洋貨四成○土貨六成計之○洋貨改收厘金。○不過二百四十萬元。[illegible]洋貨入口稅。○近年約收一千萬元。○加一正稅。[illegible]約增一千萬元○自足以之相抵。○倘土貨於出產地。抽一出產二五半稅。○於出口時收一值百抽五正稅。○以符二五之數。○其行銷內地者。[illegible]抽一[illegible]五半稅。○一產一土銷。○則合值百抽五之數○則厘金雖裁。○約計貨產銷兩稅。○每年總不足三百六十萬元。○大致要當不遠●惟此項出產銷場稅○是否應赴約准存留之最近常關完納。○或另設局。○或招商認捐。○必須簡便易行。○務將厘金中飽留難諸弊。○一掃而空。○方足以洽商情。○而符新約。○至現在所有常關。凡載在戶部工部則例。及大清會典者。均可仍舊。○將來厘卡裁後。○此項[illegible]易於繞越偷漏。應如何設法[illegible]地[illegible]不足以資控制者。○[illegible]如何[illegible]各省[illegible]察情形。○[illegible]擬[illegible]另[illegible]籌採納施行。○[illegible]通飭沿海沿江各關監督暨各省財政廳長。○[illegible]所擬辦法。悉心研究。預籌備[illegible]。○抑[illegible]又有陳者。○現值南北尚未統一。各省所收稅銀。○均由稅務司經管。○不特中國政府不能隨時提用。○且款存在外國銀行。○中

●杜威博士今晚在青年會演講

本埠青年會交際科演講[illegible]定今日[illegible]敦請杜威博士演講題[illegible]「[illegible]會進化」[illegible]欲聞[illegible]者[illegible]務須早[illegible]是日入[illegible]必須[illegible]之[illegible]是否有[illegible]○[illegible]

●杜威夫人演講預誌

本埠南[illegible]女[illegible]定於本星期四[illegible]特請杜威博士夫人演講女子教育[illegible]以表中美[illegible]之[illegible]校[illegible]秩序[illegible]

●捷克駐滬代表之易人

捷克斯拉夫駐滬政府代表[illegible]令另[illegible]府代表[illegible]已交替接任視事云

●大同學院學生參觀工廠

大同學院學生今日將往[illegible]印書館[illegible]等參觀云

●學生會義務學校之消息

本埠南市上海學生聯合會所設之第一[illegible]校[illegible]學生[illegible]之[illegible]捐助云

又聞該校[illegible]本月份內將[illegible]及各團體[illegible]之[illegible]云

●紅木幫加工未決

本埠紅木幫溫州籍傢伙[illegible]十九夜邀集同人在南門外水仙[illegible]議[illegible]工按件均向作主要求一律加資[illegible]主得悉阻已無效[illegible]起至今日仍未開工但作主方面威[illegible]上年秋間各[illegible]工集議向各店戶要求加價[illegible]亦未得受惠一文今茲遭[illegible]於是亦邀同作主在雅敘樓集議[illegible]辦法[illegible]決惟米市消息前日價格已漲至十元[illegible]又漲至六[illegible]將接踵而起

●崇明外沙酒業風潮詳誌

崇明外沙酒業罷市風潮[illegible]詳本報[illegible]於崇明支棧經理施儀生不善處理[illegible]致變實則外沙自分縣問題發生以[illegible]將十[illegible]外沙人民成於政令不周[illegible]絕大風潮適發現於烟酒公賣[illegible]施氏之爪牙悉作威福苛剝徵收不特外沙人民感於苛政如虎悍吏如狼已也三月中[illegible]用警士勒逼酒商無力而請[illegible]激一鬨全沙罷市矣時有學界沈則[illegible]辦理乃逢彼之怒[illegible]首事[illegible]之一人鑒有絕大魔力聯合[illegible]作[illegible]外沙各界[illegible]斷太甚已呈請第二分局另設外沙支棧業經本分核准矣

●碣交涉員請獎出力之屬員

碣交涉員以[illegible]三抵江蘇交涉員任[illegible]隨同辦公之交際科[illegible]外政科長吳[illegible]總務科長吳曾源通商科[illegible]均屬異常出力未可沒其賢勞除另行[illegible]外[illegible]續電請外交部優予獎勵以[illegible]昭激勸云

●莘孚銀行之遷移

本埠[illegible]寧波路九號[illegible]該處房屋狹小不敷展布故已於[illegible]路五[illegible]一日五十一號高大[illegible]

●米業仁穀堂之會議

証[illegible]物品交易所[illegible]米[illegible]紀[illegible]一切之進行[illegible]再行訂期[illegible]

●大統路增加房租之請核

遷[illegible]春之勢閘北一帶[illegible]主項茂記[illegible]等際此米貴[illegible]項茂記[illegible]房[illegible]

●粵僑籌建醫院之進行

粵僑商業聯合會[illegible]其[illegible]

●甯杭道中之過客

[illegible]

●將太夫人壽辰預誌

[illegible]

●蘇州旅滬同鄉會開會紀

蘇州同鄉會定期六月十三號[illegible]報通告[illegible]員會[illegible]

●紹興同鄉會徵求會消息

紹興同鄉會第[illegible]次徵求會[illegible]後三時[illegible]會[illegible]自徵求之力而得如是美滿之結果洵屬難得

●路局近事一束

▲[illegible]滬之[illegible]如下

▲[illegible]

▲旅行[illegible]之[illegible]

▲取銷[illegible]

●晉益社之育嬰演講會

大東門外[illegible]演講七號[illegible]九兩號[illegible]屆時尚須陳列育嬰模型[illegible]社幹事[illegible]廣告[illegible]凡女界同人有志研究保養嬰孩方法者請各蒞臨參觀云

●浦東同人會章程之修正

浦東同人會自開大會後會務[illegible]形發達新會員加入[illegible]已增至六百餘人女會員增至七人[illegible]特於[illegible]召集職員會[illegible]茲將修正之章程錄下 第一[illegible]本會由浦東人共同組織而成故定名為浦東同人會 第二條本會會務列舉如左（一）聯絡鄉誼[illegible]（二）逐步實行改善家庭及社會不良習慣（三）推廣出版品提倡或發展各項公益事[illegible]第三條凡具左列資格者[illegible]本會會員（一）[illegible]（二）[illegible]（三）[illegible]（四）無[illegible]第四條會員常年納費分三項（一）[illegible]（二）項會費年納小洋元六角（三）項會費年納洋二元 第五條本會每年於[illegible]九兩月各開大會一次會員於開大會五日前[illegible]議案[illegible]見書於本會每大會後四星期開職員會一次如臨時發生之事件有會員五人以上之要求[illegible]由會長[illegible]召集臨時大會 第六條本會[illegible]如左（一）正會長一人對內[illegible]理會務之任[illegible]開會日正會長如忽有故[illegible]由[illegible]副會長[illegible]

●保利和公司控案之催結

[illegible]公司股東[illegible]等控俄商[illegible]

●十八團交際科開會紀

[illegible]

●獄囚上訴案解蘇候審

[illegible]

●逃犯送監執行

[illegible]

●昨日峻德里之火警

昨日上午十一時許滬城虹橋南首峻德里某[illegible]店因煮午餐不慎遺火[illegible]頓時濃烟密布幸時在白晝四鄰[illegible]救熄[illegible]

●僧人因病倒斃之料理

前日午後法界大自鳴鐘捕房電知同仁輔元堂稱頃據外捕報告有一無名男屍倒斃[illegible]查係[illegible]名[illegible]香[illegible]後[illegible]

進出口貨物報告

[illegible]

時評二

各縣禁米出境　太[illegible]

所謂禁米出境者。乃指此省不得運至彼省而言。非謂一縣一邑皆有禁也。如同屬一省而不得通其貿易。則缺米之區。勢必坐斃而後已。頃聞各縣以省令禁米出境。於是乃有遏止米船之事發生。此舉若不從速疏通。是不啻自啓擾亂之端矣。

小時報

附錄 餘興

第一千三百四十號

小言

◉吳軍之特別標誌 (S)

吳佩孚軍隊撤防左袖皆纏紅巾為特別標誌此可為吳氏矜奇立異之處不然軍隊來往亦屬常見若悉援吳軍之例此纏一紅巾彼纏一綠巾或紫巾或藍巾五光十色耀人眼簾是但知其為某氏之軍隊而不知其同為中國之軍隊矣或曰西漢之末有賊赤其眉清季髮軍以紅巾裹其首惟吳軍乃國軍與彼輩性質不同耳然則奚必有此特別標誌為哉

特約馬路電

◎花國舉行受典大禮全體職員均出席惟汕頭路都督臨時請假（新世界專電）

◎花大總統好弟特由今日（一日）起開賀十日門前紮有電燈牌樓一座堂中備有音樂隊稔客及手帕交往賀者絡繹不絕（野馬）（新民里專電）

◎賈璧雲之父昨午大出喪儀仗極盛（四馬路專電）（野馬）

國外小新聞

●美國新到之半截美人（奇）

▲下半段屬如烏有

俗有十段美人之諺是言昔日女子纏足時代以為纏足之美女子非真有其人也不意美國近竟到一真正半截之人其人貌艷美上半身與人無異但自胯以下則付闕如據美人自述生即如此並非由醫生將腿割去今年二十六歲為瑞士產人皆稱之曰茄波利哀爾根他大人為美人亦有夫之婦其夫且豐儀都美即日茄波利哀爾夫婦間感情甚融洽其夫並不以其半截而惡之也美人行動專恃一椅據美人言並不覺有絲毫不自由語人云余雖祇有半身然自謂較諸缺手盲目者幸福遠出其上醫生見余飲食起居一切與常人無異竟能活至三十餘歲而絕無他病無不詫為異事故余死以後余當犧牲我之殘骸供解剖學家暨科學家之研究云有詩家見之笑曰幸哉美人所餘之十段乃化為半截而足知去十分之一者則男女不分安得有美之稱哉思之信然（2）

●英醫提倡茹素（上）

▲可無疾病

英國茹素會告人曰茹素可免一切微生虫之侵犯據新近一食學家以日為食祇食果蔬牛酪如花生水芹番茄南瓜蘋果葡萄橘子等均可長壽云（3）

●柏林大戲院（工）

▲希奇[illegible]

柏林造一戲院[illegible]內部係旋螺形有樓八層逐一高上各箱[illegible]中位不分前後觀聽同一清楚明白云（3）

國內小新聞

●宣南雜錦（A）

▲如是我聞

▲發現古器 南苑營造營房鑿九仙三十五尺[illegible]人於是月二十六日[illegible]掘地適水溝道挖土四尺深[illegible]偶得瓦缸一瓦鼓一[illegible]古世所罕觀其中盛駐古錢幣數具[illegible]之間[illegible]之淨化共有十餘代之數[illegible]兩物均有綠色甚厚其[illegible]高[illegible]尺[illegible]小[illegible]大[illegible]底[illegible]色甚光闊其缸[illegible]掘水溝[illegible]尚未損壞云

▲和尚鑄像 京師南下龍泉孤兒院已故院長道興和尚生前對於地方公益努力提倡開有神藁[illegible]全仁等捐款擬在龍泉孤兒院內為已故道興和尚特鑄銅像一座以[illegible]功德云

▲佳人選[illegible] 京師長安飯店某號房中有自稱李大小姐[illegible]上[illegible]頗[illegible]出必汽車打扮頗為闊綽一般[illegible]之[illegible]尤[illegible]醉[illegible]求貯諸金屋[illegible]之[illegible]此[illegible]別有懷抱蓋將於風塵中物色佳耦偶有人於其醉後叩其擇婿之條件李之所答頗足解頤（一）除[illegible]留學生（二）年齡在三十歲以下者（三）中饋尚乏人者（四）每月收入在現洋一百元以上者（五）[illegible]有[illegible]妾者[illegible]之[illegible]世有具上列之資格者[illegible]

●蘇州之庚申紀念（耕月）

▲肉舖停市

▲住房倒塌 [illegible]四[illegible]馬[illegible]人極開通現因將住房[illegible]隨[illegible]四[illegible]住將移過之時馬某即見各屋[illegible]並未注意住居二日後屋門[illegible]忽[illegible]木質棹椅能以自由行動馬某不[illegible]其[illegible]現已移至[illegible]元井寄居附近居民[illegible]也

蘇城六十年[illegible]之庚申[illegible]四月十三日為紅羊破城之期城中[illegible]老幼男女[illegible]不可勝計今歲適值一周甲[illegible]是日起在獅林寺啟建水陸道場七天為追悼[illegible]故城廂內外各肉舖亦停市一天以誌紀念云（3）

●淮安放汽球之慘禍（竹）

▲傷十餘人

昨日[illegible]淮安放汽球是日早間先鳴鑼通知下午在縣公共體育場開演觀者極其擁擠約二萬餘人場中已無隙地迨汽球升天不見後眾即一鬨而散該場圍牆被擠倒中後調查傷者凡十餘人計折骨者兒童[illegible]人婦女[illegible]人頭破[illegible]者四人中有一老[illegible]不得矣[illegible]（3）

●本埠一片罷業聲（嫣墨生）

▲計有四行

揚城近日因事罷業[illegible]計有四行茲分錄如左以待一粲

（一）戲園 [illegible]因男女合演有關風化經省令封閉[illegible]日停演[illegible]修功道場[illegible]稍緩再演[illegible]

（二）妓界 [illegible]

（三）船娘 [illegible]增加至二百餘隻[illegible]以為抵制[illegible]以此項事業[illegible]

（四）瓦匠 近[illegible]以[illegible]工要求增加工資以前每工[illegible]二十文現擬增至四百四十文云

本埠小新聞

●約翰球聲

▲[illegible]

日昨約翰[illegible]球隊[illegible]比結果約翰[illegible]六對[illegible]之比云

●聖瑪利亞女校遊藝會預誌（鯨）

▲本月二十五日

[illegible]本月二十五日假靜安寺路[illegible]大會開有新戲舞蹈唱歌各[illegible]

●花總統就任之情形（筱）

▲五花[illegible]

新世界[illegible]大會昨[illegible]由[illegible]舉行花總統就任大[illegible]五位[illegible]前[illegible]上有繡[illegible]四金字禮台前有一旗杆上掛花國國旗旗為白綢底妃色邊中繪牡丹一枝[illegible]上有[illegible]「大羅春色」四時許花大總統[illegible]乘花馬車蒞會車上[illegible]旗一面[illegible]大總統[illegible]之旗紅綢金字文為（新世界花國大總統）八字馬車直達自由廳外[illegible]招待員招待至西餐室茶點六時開會先[illegible]報告開會宗旨手持喇叭筒一只[illegible]有女童十[illegible]各持花[illegible]手中各持鮮花一朵引大總統登台[illegible]大總統[illegible]時[illegible]許行一鞠躬禮然後奏樂就位副總統總理參政院長先後就位就位後由[illegible]總統總理等佩花[illegible]總長致[illegible]大總統行一握手禮大總統先演說[illegible]總理次之[illegible]長[illegible]演說[illegible]四庫[illegible]如[illegible]新世界代表及來賓亦發[illegible]演說[illegible]全體職員行一鞠躬禮搖鈴散會是日[illegible]致未[illegible]（1）

科學小新聞

●便利冷氣機（堯）

紙用一小馬達重三十五磅每分鐘可出冷氣[illegible]用之[illegible]方尺[illegible]云（3）

●裝炮飛機（工）

美國[illegible]造之大飛機[illegible]能用之打平地之[illegible]（3）

情詩

卿[illegible]黃夫人[illegible]柳眉柳[illegible]蘇[illegible]秦[illegible]

[illegible]情之詩由來尚矣[illegible]

吳梅村 尤西堂 龔定庵 唐伯虎 子安 樊山 樊易 實甫 夏敬觀 胡長木 袁寒雲 袁百衲 吳東園 李定夷 夫人 顏待月 清鄭妃 李香君 馮小青 袁紫[illegible]

八十餘家

妾才女

乃香[illegible]之精華

薰香摘艷無此佳味

詩學要訣

唱和詩者之指南

雅俗絕異

合行聲明

特價一月照碼六折

上海四馬路國華書局發行

謀得利洋行

各省新戲片陸續到申 [illegible]

各國風琴洋琴 大小唱戲機器

京調二簧西皮梆子小曲 灘簧汕頭東戲任揀等片選佈此

軍營全隊樂器 水師馬步鼓號

飛鷹牌 麥精牛乳粉

優等補品老幼咸宜

上海公利洋行經理各洋貨食物店大藥房均有經售

美國波典廠謹啟

美麗容貌之簡法

保衛皮膚第一功

欲風流文雅香肌玉膚者宜朝夕擦洗以指尖敷勻旁氏白玉霜芬芳涼快物質香潤顏色潔白不含粉質油蜜真高尚品也

經理上海怡昌洋行

各洋雜貨店藥房均有出售

二天包好不效還洋

寰球第一家靈藥

珠珀白濁丸

一盒就好偽藥欺人雷殛火焚

[illegible]

留心假冒惟我一家秘製

專治身體虧虛年久白濁

體虛白濁丸

牛醫生程鳳秘製

[illegible]

警告（2）

湯臨澤篆刻潤格

一般不足與[illegible]

石章每字三角牙章每字五角收件處上海望平街有正書局及棋盤街書易堂函索印譜寄郵票一分

潘蘭史 吳倉碩 周錫鑲 吳秋枝 黃濱虹 代啓

風扇 缺之無遺 不拘

工部局電氣處

[illegible]

特別通告

上海美國友華銀行告白

[illegible]發售[illegible]國五釐公債票發行時期一千九百廿年正月五日至三月十日[illegible]公債票面值一百元售價[illegible]洋八十七元[illegible]外加[illegible]各界人士之投資也

[illegible]BANK[illegible]

警告②

湯臨澤篆刻潤格

石章每字三角牙章每字五角收件處上海望平街有正書局及棋盤街著易堂函索印樣請寄郵票一分

潘蘭史　吳倉碩　周景叔　狄楚青　鄧秋枚　黃賓虹　代啓

風扇缺乏無遺不拘

工部局電氣處

上海美國友華銀行告白

特別通告

[illegible]

詩叢

●極大舌門　(上)

機器中之奇門乃汽之[illegible]一百門奇大無比可容二十四人云(ㄅ)

●電氣修照片　(ㄆ)

照片原底可以修飾[illegible]電氣鋼[illegible]

●夜雨警鐘　(ㄇ)

夜間陰雨[illegible]

倫敦紀遊　一九一九年十一月至一九二〇一月

家家都說舊規模[illegible]

少年猶說逗思花[illegible]

詩話

星園詩話　(星園)

王簡卿[illegible]

(未完)

筆記

風塵慧眼錄　(續)

[illegible]

遊記

遊溫州飛霞觀記　(陶鑄伯)

[illegible]

(未完)

小說

地方醫生　(俄國土根奈夫著)

忽然[illegible]

(未完)

閒評

[illegible]

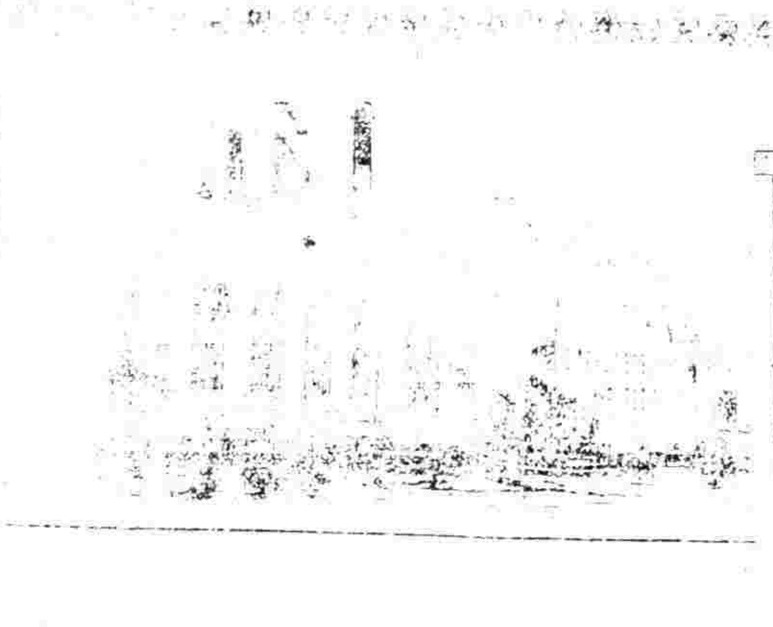

中國興商銀行謹白

[illegible]

大揭曉

定名　棕欖香皂

商標　金印棕樹

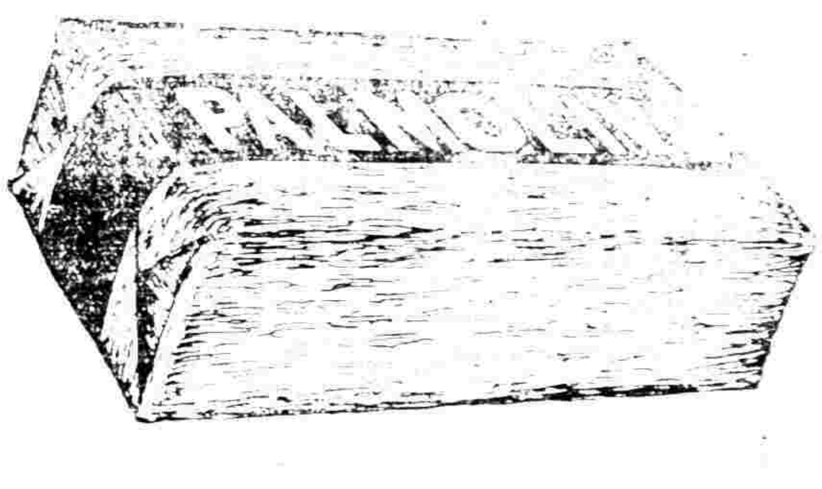

敝行此次徵求香皂之名與商標多蒙諸君惠然投函所定之名稱美不勝用惟計收到之信一千四百餘封其中主張用**棕欖香皂**之名者佔大多數茲決定一相當評斷法即以主張理由最充足者爲第一名次者爲第二名又次者爲第三名以此類推獎金明日給發當由專差送[illegible]或郵局寄奉謹將得獎人姓名住址列左

第一名　姓名　吳振鑲　住址　上海西門務本女子中學校　▲贈洋五十元

第二名　姓名　屠家英　住址　上海滬江大學　▲贈洋二十元

第三名　姓名　樊[illegible]　住址　上海中華書局編輯所　▲贈洋十元

餘七名均贈香皂一打業已分別寄送再凡投函者各寄贈香皂一方[illegible]

上海茂生洋行啓

工欲善其事必先利其器

(論語第八卷衛靈公第十五章第十節)

自孔子舉此至理弟子筆之於書。二千年來中國百工幾無不奉爲圭臬證以世人之經驗而知先聖賢之遺訓言淺意深偉大事業之成敗往往係之程之利器器不利則事不舉機器材料不精良則機器工程不成本行運售歐美機器材料無論巨細無不精良皆名廠多年經驗之出品爲著名工程師所機器工程爲富強中國之工業精良機器材料乃興[illegible]機器工信用如蒙詢問詳細價目當盡心答覆

上海[illegible]商行[illegible]

[illegible]

專治婦科 男科

價格

月圓

環球理血聖藥

經售

總批發行所 陳濟武醫藥局

最著名之香烟 用中華草帽公司出貨露布

最著名之香烟

最著名之香烟

最著名之香烟

上海永泰和烟行廣告

上海 吉祥街 望平街

批發代理處

童帽子 洋刀 皮帶 水壺

男式部 軍子

公司

有正書局·專售

歷代碑帖

中國名畫

屏聯堂幅

三頌精拓本 大合冊

有正書局

名刺

科發十滴藥水

◉計開一角出品十六種

本藥房特製各種

科發大補丸 科發補腎丸 科發白濁丸

科發消食片 科發金雞納霜等

上海 科發藥房啟

特別土耳其牌香烟

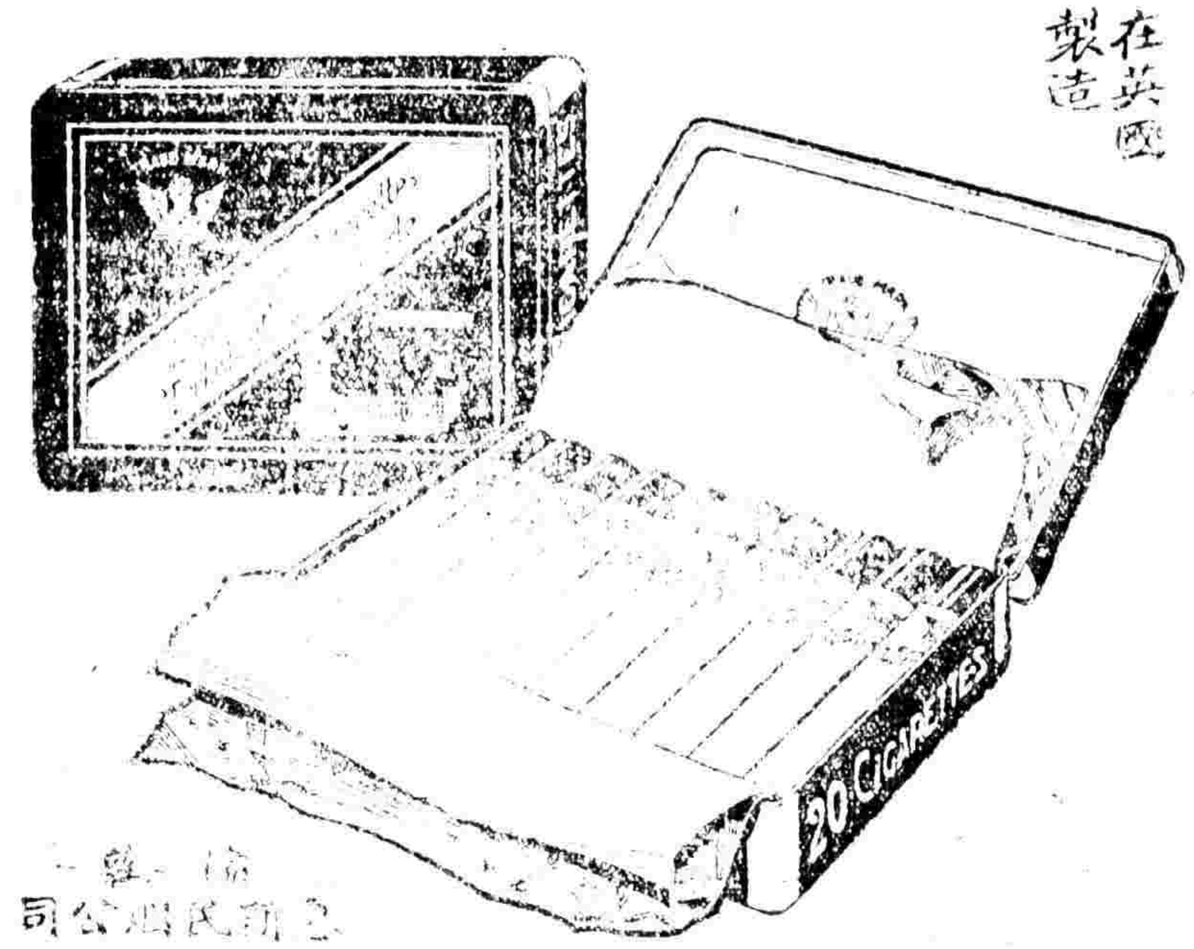

在英國製造

中法實業銀行開辦儲蓄存款廣告

湘省名產女子手工刺繡

長沙錦華麗湘繡泗莊發行

德軒秘製

章氏消痰半夏

有正書局發行

醫學週刊（第五期） 中華民國九年六月二十日

取締娼妓問題之我見

[illegible]

新發明

淋病新藥

[illegible]

法醫學

犯罪之科學的搜索法

[illegible]

醫學週刊（第五期） 中華民國九年六月二十日

我之疫病觀

[illegible]

對于今日淫風調查會之意見

[illegible]

醫學週刊 附錄